BE FRANK

Engagement 360

Verslag 2026 Q2



Inhoudsopgave

Stewardshipaanpak . . . 1

Terugblik op het kwartaal . . . 2

Stewardshipoverzicht . . . 4

- Engagementstatus . . . 5
- Aanleiding voor betrokkenheid . . . 5
- Sectorspreiding . . . 6
- Engagements naar vestigingsland van het hoofdkantoor . . . 7
- Engagementonderwerpen . . . 8
- Duurzame ontwikkelingsdoelstellingen — koppeling van engagement . . . 9

Casestudy: Coca-Cola FEMSA SAB de CV (KOF) . . . 10

Engagementresultaten . . . 11

- Engagementvoortgang . . . 12
- Engagementreactie . . . 12
- Engagementprestaties . . . 13
- Engagementmijlpalen . . . 14
- Opgelost engagement . . . 15
- Opgelost Q2 - Wells Fargo & Co. . . . 16
- Laagpresterende engagementactiviteiten . . . 17

Updates over engagementstatus . . . 20

- Nieuwe Engagements . . . 20
- Nieuw zonder reactie . . . 20

Contactgegevens BeFrank en juridische kennisgeving . . . 21

Juridische kennisgeving . . . 22

Engagementlijst . . . 23

Dit verslag geeft een overzicht van de aandeelhoudersengagementactiviteiten die Stewardship Services tussen april en juni 2026 namens BeFrank heeft uitgevoerd. Als in grafieken en tabellen geen specifieke datum wordt vermeldd, hebben de gegevens betrekking op het einde van de rapportageperiode. Door periodieke kwaliteitscontroles gedurende het jaar kunnen ekleine verschillen ontstaan tussen de cumulatieve kwartaalcijfers en de jaarcijfers. Het rapport is opgesteld in augustus 2026 en is gebaseerd op gegevens over het kwartaal dat eindigde op 30 juni 2026. Versie 1 is gepubliceerd op 14 augustus 2026. Het gebruik van en de toegang tot deze informatie is beperkt tot klanten van Stewardship Services en onderworpen aan de toepasselijke juridische voorwaarden.

Stewardshipaanpak

Dit verslag geeft een overzicht van de engagementactiviteiten die Morningstar in het tweede kwartaal (Q2) namens BeFrank heeft uitgevoerd.

Engagement 360 is een stewardshipdienst die de aandeelhouderswaarden op lange termijn van de grootste vermogenseigenaars en -beheerders ter wereld promoot en beschermt door middel van consistente engagementresultaten. Engagement 360 pakt ESG-risico's aan en streeft naar positieve sociale en ecologische resultaten.

STRATEGIE EN RISICO bevordert en beschermt waarde op lange termijn door bedrijven met een hoog en ernstig risico te identificeren en proactief te engageren op onbeheerde en financieel materiële ESG-kwesties. De focus ligt op bedrijven met een onbeheerd ESG-risico van meer dan 30, zoals vastgesteld door de ESGrisicobeoordelingen van Morningstar Sustainalytics.

INCIDENTEN-engagementactiviteiten zijn gericht op bedrijven die internationale normen ernstig of structureel schenden, zoals het Global Compact van de VN en de OESO-richtlijnen voor multinationale ondernemingen, om zo te waarborgen dat beleggers het bijbehorende reputatierisico beheren. Het doel van deze engagementactiviteiten is niet alleen om na te gaan hoe een bedrijf met een incident omgaat, maar ook om veranderingen te realiseren in het beleid en de processen van het bedrijf. Daarmee wordt beoogd passende beleidslijnen en programma's te ontwikkelen die herhaling in de toekomst voorkomen. Daarnaast is het doel om de informatieverschaffing over ESG door het bedrijf te verbeteren. Dit engagement richt zich op bedrijven die in de Screening van wereldwijde standaarden van Morningstar Sustainalytics de status 'Observatielijst' of 'Niet-compliant' hebben gekregen.

THEMAS zijn op SDG's afgestemde proactieve engagementactiviteiten waarmee beleggers specifieke structurele kwesties binnen het hele ESG-spectrum gezamenlijk kunnen aanpakken.

De filosofie van thematisch engagement is gericht op structurele verandering, samenwerking, onderliggende oorzaken en het delen van best practices. Het doel van dit engagement is om bedrijven aan te zetten om specifieke ESG-risico's proactief te beheren en kansen te benutten.



Terugblik op het kwartaal

In dit rapport geven wij een overzicht van de activiteiten en resultatenn van Engagement 360 in het tweede kwartaal van 2026. Dit kwartaal werd gekenmerkt door een toenemende complexiteit van de operationele omgeving en een verdere verschuiving van beleidsontwikkeling naar implementatie en meetbare resultaten. Binnen de engagementtrajecten ging steeds meer aandacht uit naar de manier waarop geopolitieke, technologische en regelgevende ontwikkelingen het risicomanagement van ondernemingen en de prioriteiten voor actief aandeelhouderschap veranderen. Daarbij lag meer nadruk op escalatiestrategieën om opnieuw met ondernemingen in gesprek te gaan en dialogen vooruit te helpen wanneer de respons of voortgang was gestagneerd. Dit onderstreept het belang het behouden van de voortgang binnen engagementtrajecten. De engagementactiviteiten werden verder ondersteund door fysieke initiatieven, waaronder een bedrijfsbezoek aan autofabrikanten in Duitsland dat gericht was op circulariteit. Dit bezoek bevestigde de waarde van directe dialoog voor het aanscherpen van perspectieven op actief aandeelhouderschap en het stimuleren van vooruitgang. Gedurende het kwartaal kwamen twee thema's consistent naar voren: Mensenrechten in wereldwijde toeleveringsketens en Van toezeggingen naar implementatie.

Mensenrechten en wereldwijde onzekerheid

In het tweede kwartaal nam de aandacht voor mensenrechtenrisico's als gevolg van steeds complexere en sterker verweven wereldwijde toeleveringsketens toe. Tijdens ons engagementevenement met Ørsted in Kopenhagen in mei belichtten we goede praktijken en bespraken we met beleggers de uitdagingen waarmee veel ondernemingen nog steeds worden geconfronteerd bij het effectief aanpakken van deze kwesties. Onze engagementtrajecten richtten zich daarnaast op arbeidsrechten, de rechten van inheemse volkeren, verantwoorde inkooppraktijken en de rol van due diligence bij het identificeren van risico's buiten de directe activiteiten van een onderneming. Aan het Noordpoolgebied gerelateerde toeleveringsketens vormden daarbij een belangrijk aandachtspunt. Dit weerspiegelt de toenemende verwachtingen op het gebied van de rechten van inheemse volkeren, due diligence in de toeleveringsketen en de verantwoordingsplicht van ondernemingen. Tegelijkertijd onderstreepten bredere geopolitieke ontwikkelingen, waaronder de spanningen in het Midden-Oosten, het belang van weerbare toeleveringsketens. Volatiele energieprijzen, logistieke verstoringen en veranderende handelsverhoudingen bleven het aanpassingsvermogen en de risicobeheersing van ondernemingen op de proef stellen. Ook kunstmatige intelligentie kwam naar voren als een middel waarmee beleggers risico's in meer regio's en op basis van meer bronnen kunnen identificeren. Daarbij gelden echter beperkingen met betrekking tot context, materialiteit en de beschikbaarheid van gegevens. Deze ontwikkelingen bevestigen dat actief aandeelhouderschap afhankelijk blijft van directe dialoog met ondernemingen en belanghebbenden om inzichten te toetsen en in de juiste context te plaatsen.

Van toezegging naar implementatie

Binnen engagementtrajecten rond Strategie en Risico lieten ondernemingen zien dat zij steeds beter in staat zijn om duurzaamheid te verankeren in governancekaders, de bedrijfsstrategie en operationele besluitvorming. Er was sprake van sterkere governancestructuren, een duidelijkere verdeling van verantwoordelijkheden en betere monitoring van prestaties. Verschillende ondernemingen hanteerden bovendien een meer systematische aanpak van duurzaamheidsrisicobeheer. Governance blijft echter een belangrijk aandachtspunt.

Het toezicht door bestuur en commissarissen en de verantwoordingsmechanismen blijven verbeteren. Beperkte transparantie — met name over prestatie-indicatoren, beloningsstructuren en het meten van resultaten — kan een volledige beoordeling van de effectiviteit echter nog steeds bemoeilijken. Daarom richtten engagementtrajecten zich steeds meer op de manier waarop ondernemingen toezeggingen omzetten in meetbare acties. Dit weerspiegelt een bredere verschuiving van het beoordelen van beleid en doelstellingen naar het evalueren van implementatie en resultaten in de praktijk. Dit onderwerp stond ook centraal tijdens ons engagementwebinar in juni over het vaststellen en meten van betekenisvolle mensenrechtenindicatoren. Deskundigen benadrukten het belang van een verschuiving naar mensgerichte en resultaatgerichte indicatoren, die de daadwerkelijke impact beter in beeld brengen.

De engagementtrajecten op milieugebied lieten zowel vooruitgang als aanhoudende uitdagingen zien. Tijdens het seizoen van aandeelhoudersvergaderingenonderstreepten gesprekken over biodiversiteit en natuurlijk kapitaal de noodzaak om de kwaliteit en kwantificering van informatieverschaffing te verbeteren. Ondanks de toenemende aansluiting bij opkomende standaarden blijft de rapportage grotendeels kwalitatief. Binnen klimaatgerelateerde engagementtrajecten boekten ondernemingen vooruitgang met het terugdringen van operationele emissies, met name binnen scope 1 en 2. Dit werd ondersteund door efficiëntiemaatregelen en het gebruik van hernieuwbare energie. De vooruitgang blijft echter ongelijk. Er bestaan nog steeds tekortkomingen op het gebied van scope 3-emissies, onafhankelijke controle en transparantie over de allocatie van kapitaal aan koolstofarme oplossingen.

Engagementtrajecten rond de circulaire economie lieten een verschuiving naar implementatie zien. De gesprekken richtten zich op uitvoeringsproblemen, kapitaalallocatie en de rol van circulariteit bij het versterken van de weerbaarheid van toeleveringsketens.

Vooruitblik

De inspanningen op het gebied van actief aandeelhouderschap zullen zich steeds meer richten op de uitvoering: beoordelen hoe ondernemingen toezeggingen omzetten in meetbare resultaten, hun governancekaders versterken en samenhangende risico's op het gebied van klimaat, natuur en sociale thema's beheersen. Daarbij zal bijzondere aandacht uitgaan naar de effectiviteit van de governance, verantwoordingsmechanismen en de aansluiting van beloningsstructuren op duurzaamheidsdoelstellingen voor de lange termijn.

Tegelijkertijd zal de dialoog over de rol van opkomende technologieën, met name kunstmatige intelligentie, worden verdiept. Hierbij ligt de nadruk op governance, datakwaliteit, de gevolgen voor werknemers en verantwoorde toepassing.

Binnen alle diensten blijft de nadruk liggen op het versterken van de verantwoordingsplicht, het verbeteren van de kwaliteit van informatieverschaffing en het ondersteunen van ondernemingen bij het omgaan met een steeds complexere en sterker verweven risico-omgeving.

Stewardshipoverzicht



545
Engagementactiviteiten
per 30 juni 2026

3
Nieuwe
engagementactiviteiten

Gediversifieerd metaal
is de sector met het meeste engagement

Verenigde Staten
hoogste aantal
engagementactiviteiten
binnen één markt

Klimaatverandering
transitierisico
en openbaarmaking zijn
de meest besproken
onderwerpen

SDG 12
Verantwoorde consumptie
& productie (62%)
gekoppeld aan
betrokkenheidsdoelstelling

Engagementstatus

Wanneer we een engagement starten, is de status Engageren. We ondernemen vervolgens engagementactiviteiten totdat we de status veranderen in:

Opgelost	het bedrijf heeft de engagementdoelstelling bereikt.
Gearchiveerd	engagement is afgerond en de engagementdoelstelling is niet bereikt.
Geen reactie	dit is de laatste stap in de escalatie voor bedrijven die niet reageren op ons engagement. Bij deze laatste stap hebben we alle andere engagementmiddelen uitgeput.
Niet engageren	het is niet waarschijnlijk dat engagement zal slagen.

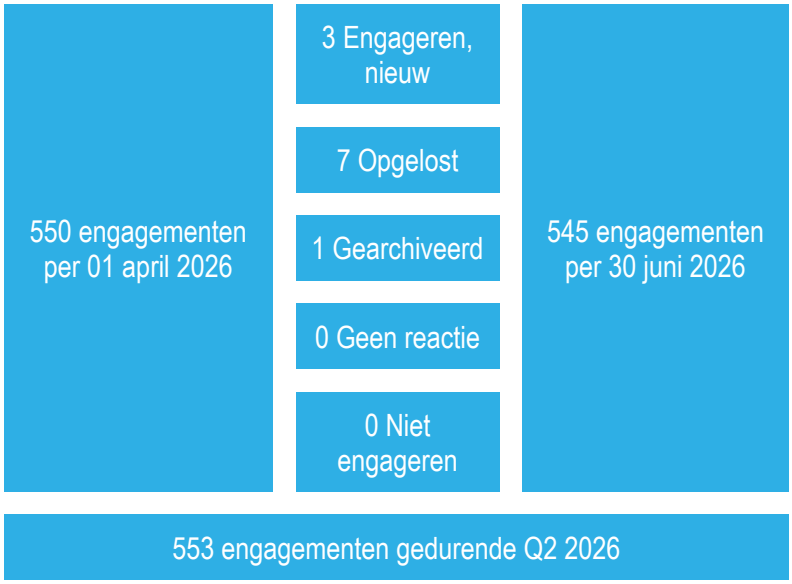

Beleggingsuniversums worden regelmatig aangepast en emittenten kunnen daarom uit onze dataset worden verwijderd. Bedrijfswijzigingen kunnen ook van invloed zijn op de status van het dossier. In dergelijke gevallen komen de aantallen voor gestarte en afgesloten engagementen niet overeen. Getroffen bedrijven kunnen wel of niet overlappen met beleggersposities.

Aanleiding voor betrokkenheid

Aanleiding voor betrokkenheid geeft aan of de betrokkenheid is geïnitieerd door onderzoek of door interesse van beleggers. De opties op het gebied van onderzoek zijn Screening van wereldwijde standaarden, Controverses en ESG-risicobeoordeling. De opties voor beleggersklanten zijn Thematische porteuilleselectie en Selectie van beleggers.

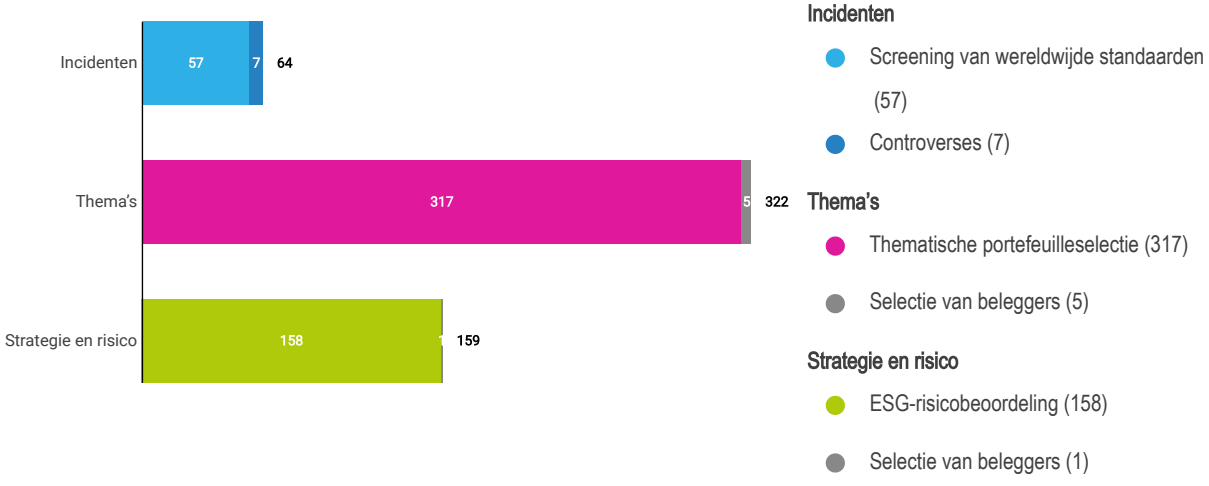

Sectorspreiding

(Sectoren met minimaal 10 engagementactiviteiten)

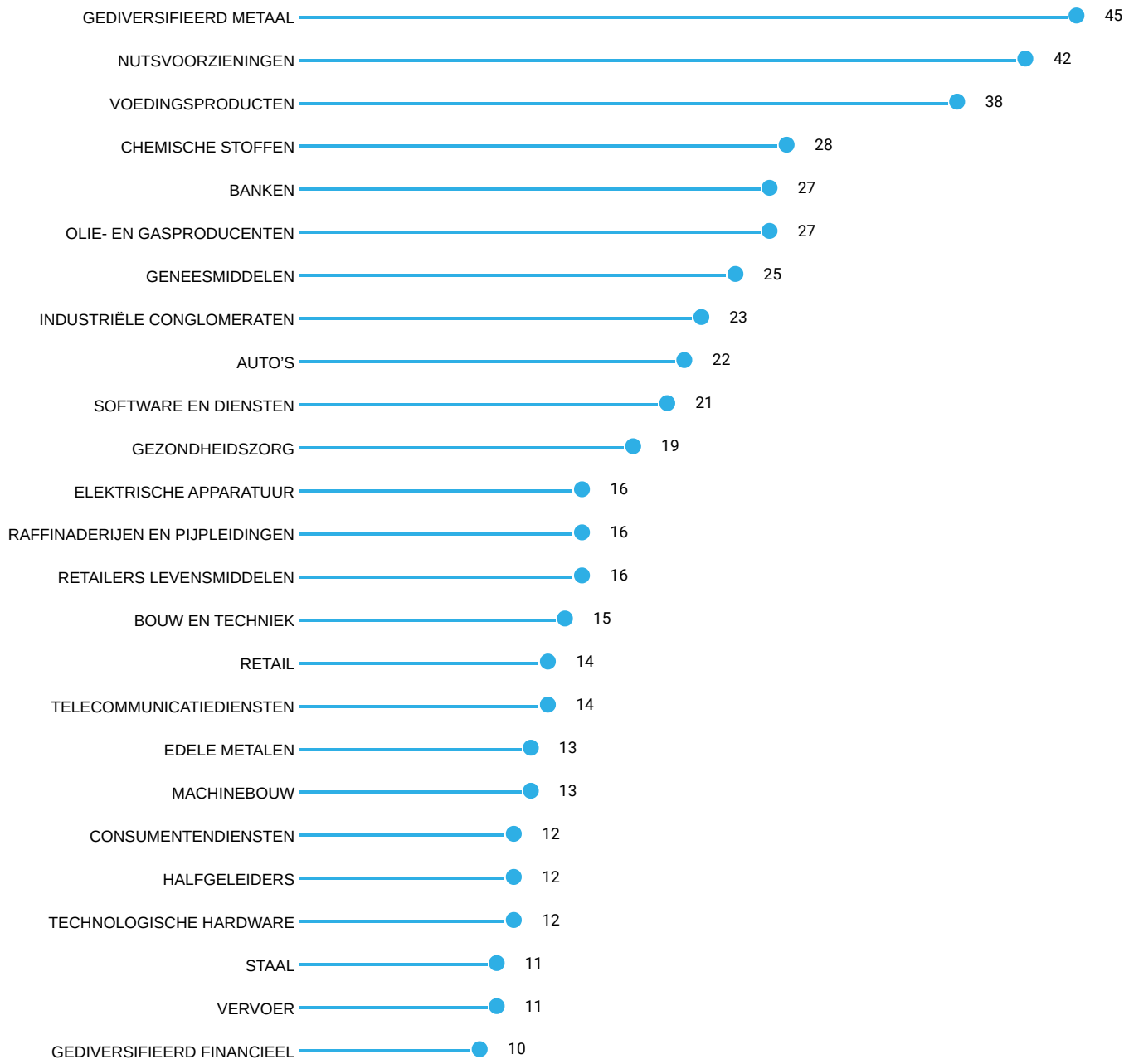

Engagements naar vestigingsland van het hoofdkantoor

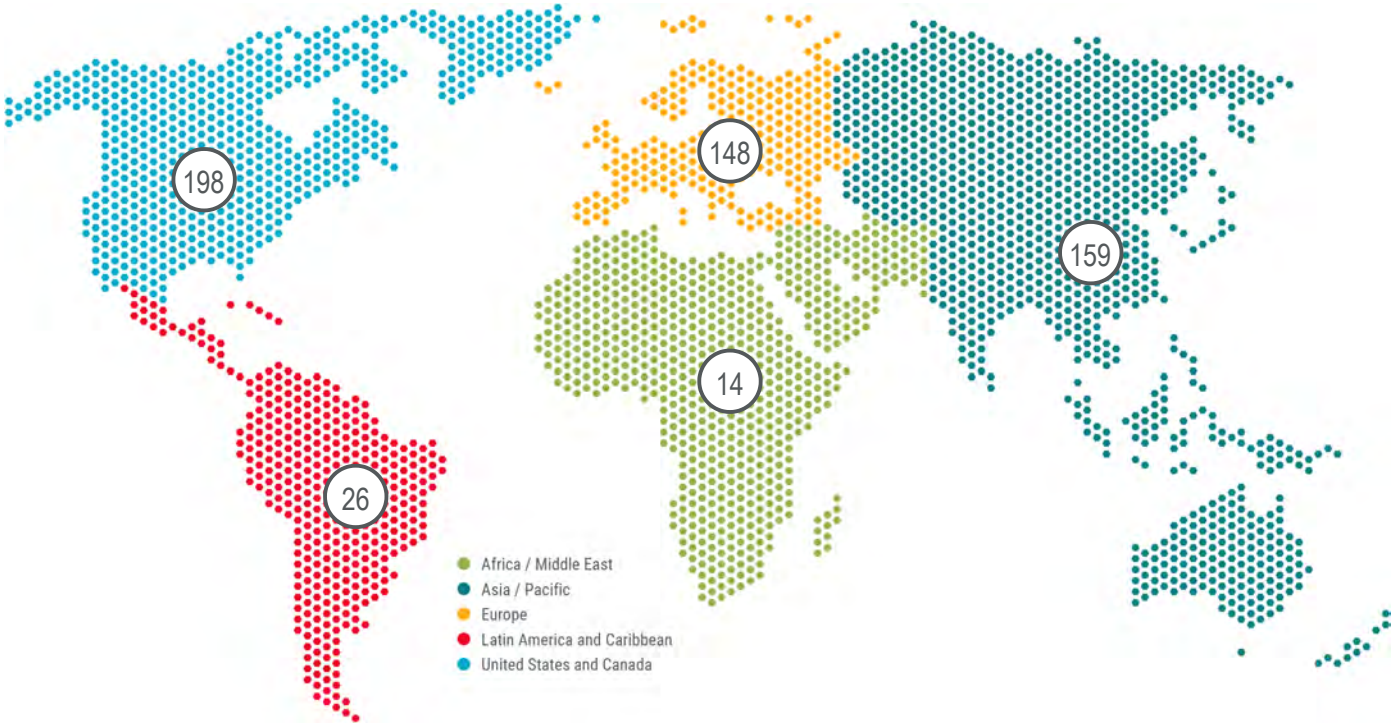



Engagementonderwerpen

Per het einde van de rapportageperiode hebben onze engagementactiviteiten een aantal onderwerpen behandeld binnen de pijlers van milieu, sociaal beleid en goed bestuur.

Milieu

- KLIMAATVERANDERING - TRANSITIERISICO (211)
- AFVALBEHEER (75)
- GEBRUIK VAN NATUURLIJKE HULPBRONNEN (57)
- CIRCULAIRE ECONOMIE (53)
- ONTBOSSING (48)
- WATERZEKERHEID (116)
- WATERKWALITEIT (62)
- BODEMVERONTREINIGING EN LOZINGEN (55)
- BIODIVERSITEIT (50)
- UITSTOOT VAN LUCHTVERONTREINIGENDE STOFFEN (17)

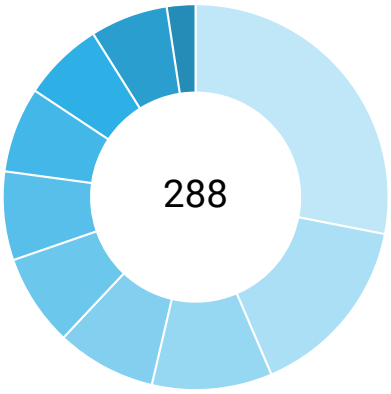

Sociaal beleid

- RECHTVAARDIGE TRANSITIE (86)
- MENSELIJK KAPITAAL (67)
- INHEEMSE BEVOLKING (52)
- RELATIES MET DE GEMEENSCHAP (45)
- KINDERARBEID (42)
- ARBEIDSRECHTEN (12)
- MARKETINGPRAKTIJKEN (4)
- MENSENRECHTEN (71)
- DIVERSITEIT, GELIJKWAARDIGHEID EN INCLUSIE (DEI) (53)
- PRODUCTKWALITEIT EN -VEILIGHEID (52)
- DWANGARBEID (43)
- ARBOBELEID (35)
- PRIVACY EN BEVEILIGING VAN GEGEVENS (11)
- HOOGRISICOGEBIEDEN (1)

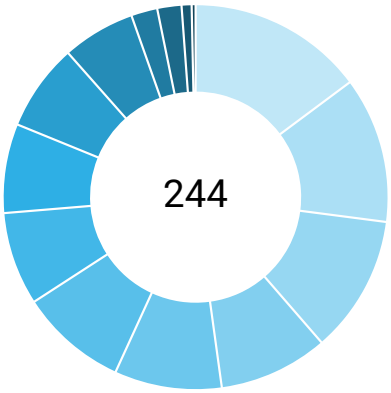

Goed bestuur

- RAPPORTAGE (198)
- BESTUURSSAMENSTELLING (117)
- AANDEELHOUDERSRECHTEN (61)
- CONCURRENTIE (9)
- ESG-GOVERNANCE (125)
- BOEKHOUDING EN BELASTINGEN (64)
- BEDRIJFSETHIEK, OMKOPING EN CORRUPTIE (36)

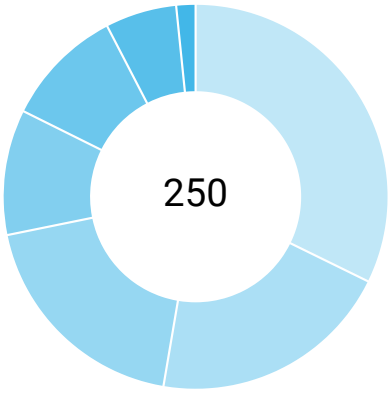

Toelichting: elk engagementdossier kan meerdere ESG-onderwerpen behandelen. De cijfers tussen haakjes geven aan in hoeveel engagement het specifieke onderwerp is opgenomen. Het totaal in de grafiek geeft het aantal engagement met een focus op milieu, sociaal beleid of goed bestuur weer. Een afzonderlijk engagement kan meerdere ESG-pijlers bestrijken, maar wordt in het totaal slechts één keer geteld. Er is echter geen limiet aan het aantal onderwerpen dat een engagement kan beslaan, dus het totale aantal onderwerpen komt niet overeen met de som van de totalen per pijler.

Duurzame ontwikkelingsdoelstellingen — koppeling van engagement

Alle engagementactiviteiten zijn gekoppeld aan de 17 duurzame ontwikkelingsdoelstellingen (Sustainable Development Goals, SDG's) van de VN. De koppeling wordt gelegd door Morningstar Sustainalytics en verwijst naar de focus en doelstelling(en) van het engagement.

1 Geen armoede	8%	10 Ongelijkheid verminderen	10%
2 Geen honger	16%	11 Duurzame steden en gemeenschappen	8%
3 Goede gezondheid en welzijn	32%	12 Verantwoorde consumptie en productie	62%
4 Kwaliteitsonderwijs	8%	13 Klimaatactie	44%
5 Gendergelijkheid	9%	14 Leven in het water	8%
6 Schoon water en sanitair	11%	15 Leven op het land	11%
7 Betaalbare en duurzame energie	20%	16 Vrede, justitie en sterke publieke diensten	30%
8 Eerlijk werk en economische groei	38%	17 Partnerschap om doelstellingen te bereiken	3%
9 Industrie, innovatie en infrastructuur	38%		

Casestudy: Coca-Cola FEMSA SAB de CV (KOF)

Human Capital Management Stewardship Programma | Engagement Sinds: December 2024



Sector: **Voedingsproducten**

Vestigingsland: **Mexico**

KOF is de grootste Coca-Cola-bottelaar ter wereld en heeft meer dan 100.000 werknemers. De engagementactiviteiten zijn erop gericht te onderzoeken of de waardepropositie voor werknemers van het bedrijf dynamisch genoeg is om concurrerend te blijven in een veranderende markt in Zuid- en Midden-Amerika.

Voortgang: **Standaard** | Reactie: **Goed** | Laatste mijlpaal: **1**

Engagement Update

Ons meest recente engagement met KOF vond plaats in mei 2026. Net als bij eerdere engagements reageerde het bedrijf positief op onze aanbevelingen en gaf het nuttige inzichten in de huidige werkwijzen en strategieën in ontwikkeling. Uit het jaarverslag van KOF over 2025 bleek dat het aantal letselgevallen met werkverzuim met 38% was gedaald. Tijdens ons gesprek schreef het bedrijf dit succes toe aan de consolidatie van het kader voor gezondheid en veiligheid op het werk en aan de versterking van trainingen, normen, procedures en certificeringen binnen de gehele bedrijfsvoering.

Aandachtsgebied

Gezien de omvang van het personeelsbestand van KOF willen we met onze engagementactiviteiten inzicht krijgen in de wijze waarop de onderneming de waardepropositie voor medewerkers in eerstelijnsfuncties verder verbetert om haar marktaandeel te behouden in het licht van de toenemende concurrentie in Zuid- en Midden-Amerika. Daarnaast willen we begrijpen hoe de onderneming digitalisering en AI wil inzetten om de efficiëntie van het personeelsbestand te vergroten en haar omvangrijke bedrijfsvoering te optimaliseren. Omdat KOF een arbeidsintensieve onderneming is, willen we bovendien inzicht krijgen in de manier waarop zij risico's op het gebied van gezondheid en veiligheid op het werk beheerst en welke doelstellingen hiervoor zijn vastgesteld.

Resultaten van de engagementactiviteiten

Het jaarverslag van de onderneming over 2025 was het eerste verslag dat in overeenstemming was met IFRS S1 en S2. Tijdens ons gesprek omschreef de onderneming dit als een mijlpaal en gaf zij aan hiermee voor te lopen op veel branchegenoten aan de Mexicaanse effectenbeurs. Dit laat zien dat vooruitgang is geboekt op het gebied van verslaglegging en governance en geeft meer inzicht in de wijze waarop de onderneming duurzaamheidsrisico's meeneemt in haar besluitvorming. Voor het opstellen van het verslag heeft de onderneming een taskforce opgericht die wekelijks bijeenkwam en rechtstreeks rapporteerde aan de duurzaamheidscommissie en de auditcommissie.

Inzicht en vooruitblik

Voor het opstellen van het IFRS-conforme verslag heeft KOF een dubbele materialiteitsanalyse uitgevoerd. Deze analyse vormde de basis voor de informatieverschaffing en bood een diepgaande analyse van de belangrijkste materiële onderwerpen. Een van deze onderwerpen is gezondheid en veiligheid op het werk (OHS), waarin de onderneming blijft investeren. In 2025 registreerde de onderneming zeven dodelijke ongevallen, die allemaal verband hielden met het wegverkeer. KOF streeft ernaar om uiterlijk in 2035 geen dodelijke ongevallen meer te hebben. Tijdens onze dialoog gafde onderneming aan twee nieuwe controlecentra voor telemetrie te hebben aangeschaft om de verkeersveiligheid te verbeteren. Wij verwachten dat KOF na de volgende verslagleggingscyclus binnen ons beoordelingskader verdere vooruitgang zal boeken.

Engagementresultaten



174
vergaderingen

2.137
uitgewisselde e-mails en telefoongesprekken

7
engagementen Opgelost

55
Mijlpalen bereikt

206
Positieve ontwikkelingen

34%
van engagementen met een Uitstekende of Goede reactie

20%
van engagementen met een Uitstekende of Goede voortgang

Engagementvoortgang

De voortgang is een afgeleide van het tempo en de mate waarin het bedrijf veranderingen doorvoert richting de engagementdoelstelling, beoordeeld op een vijfpuntsschaal.

Uitstekend	het bedrijf stelt zich proactief op en heeft de kwesties in verband met de veranderingsdoelstelling aangepakt.
Goed	het bedrijf heeft voldoende maatregelen genomen om de kwesties in verband met de veranderingsdoelstelling aan te pakken.
Standaard	het bedrijf heeft een aantal maatregelen genomen om de kwesties in verband met de veranderingsdoelstelling aan te pakken.
Slecht	het bedrijf heeft aangegeven bereid te zijn om de kwesties in verband met de veranderingsdoelstelling aan te pakken, maar er zijn nog geen maatregelen genomen.
Geen	het bedrijf heeft nog geen voortgang geboekt met de veranderingsdoelstelling.



1% (7)	Uitstekend
19% (102)	Goed
67% (359)	Standaard
11% (59)	Slecht
1% (8)	Geen

Engagementreactie

De reactie weerspiegelt de bereidheid van het bedrijf om de dialoog aan te gaan met beleggers, beoordeeld op een vijfpuntsschaal.

Uitstekend	het bedrijf communiceert proactief over de kwesties die verband houden met de veranderingsdoelstelling.
Goed	het bedrijf maakt werk van alle kwesties die verband houden met de veranderingsdoelstelling.
Standaard	het bedrijf heeft gereageerd op enkele van de kwesties die verband houden met de veranderingsdoelstelling.
Slecht	het bedrijf heeft in eerste instantie gereageerd, maar de kwesties die verband houden met de veranderingsdoelstelling niet goed aangepakt en is niet bereid om verder met ons in gesprek te gaan.
Geen	het bedrijf heeft niet gereageerd.



6% (34)	Uitstekend
28% (150)	Goed
41% (222)	Standaard
18% (97)	Slecht
6% (32)	Geen

Engagementprestaties

De prestaties zijn een combinatie van de voortgang en de reactie van het bedrijf.

Beoordeling van engagementprestaties

We hanteren vijf lagen voor een genuanceerd begrip: laag, onder- gemiddeld, gemiddeld, bovengemiddeld en hoog.

De prestaties worden vastgesteld aan de hand van onderstaande matrix voor voortgang en reactie.

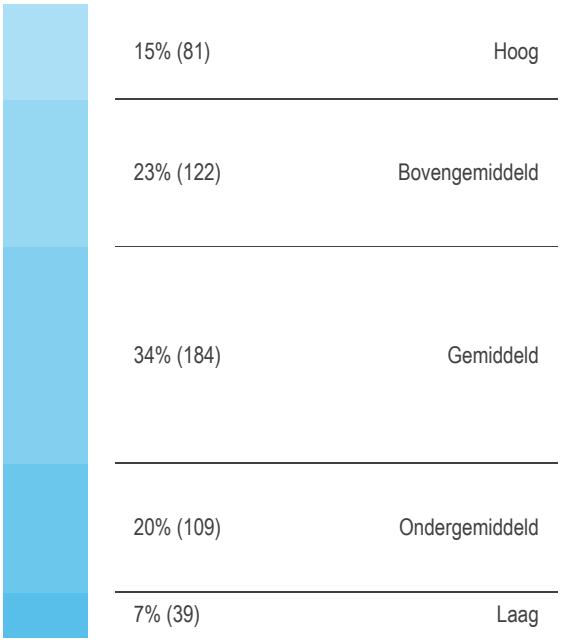

Voortgangs — en reactiematrix

REACTIE

VOORTGANG

	UITSTEKEND	GOED	STANDAARD	SLECHT	GEEN
UITSTEKEND	Hoog	Hoog	Bovengemiddeld	Gemiddeld	Gemiddeld
GOED	Hoog	Hoog	Bovengemiddeld	Gemiddeld	Gemiddeld
STANDAARD	Bovengemiddeld	Bovengemiddeld	Gemiddeld	Ondergemiddeld	Ondergemiddeld
SLECHT	Gemiddeld	Gemiddeld	Ondergemiddeld	Laag	Laag
GEEN	Gemiddeld	Gemiddeld	Ondergemiddeld	Laag	Laag

Engagementmijlpalen

We volgen de voortgang richting het behalen van de engagementdoelstelling aan de hand van mijlpalen in vijf fasen.

55 Bereikte mijlpalen in Q2 2026

Kader voor mijlpalen

Opgelost	dossier met succes afgesloten.
Mijlpaal 5	veranderingsdoelstelling wordt geacht te zijn voldaan.
Mijlpaal 4	er zijn betekenisvolle stappen gezet met de uitvoering van de strategie, en de daarmee verband houdende informatieverschaffing door de emittent is verbeterd.
Mijlpaal 3	de strategie is goed vormgegeven en bevindt zich in een vroeg stadium van uitvoering.
Mijlpaal 2	de emittent stelt een strategie op om de kwestie aan te pakken.
Mijlpaal 1	erkenning van de kwestie(s) en uitgesproken inzet voor mitigatie.

Hoogste behaalde mijlpaal YTD (Opgelost)

8	Mijlpaal 5
0	Mijlpaal 4

Toelichting: cumulatief aantal opgeloste dossiers sinds het begin van het jaar.

Hoogste behaalde mijlpaal (Engageren)



6	Mijlpaal 5
64	Mijlpaal 4
161	Mijlpaal 3
152	Mijlpaal 2
117	Mijlpaal 1
45	Geen mijlpalen

Toelichting: verdeling van mijlpalen van lopende engagementdossiers aan het einde van de rapportageperiode.



Opgelost engagement

BEDRIJF	LAND	KWESTIE	FOCUSGEBIED	GELIEERD BEDRIJF	KWARTAAL
BIM Birlesik Magazalar AS	Turkey	Focus op corporate governance	Strategie en risico	Geen	Q2
Eiffage SA	France	Focus op E&S-impact van producten en diensten	Strategie en risico	Geen	Q2
Etihad Etisalat Co.	Saudi Arabia	Focus op corporate governance en menselijk kapitaal	Strategie en risico	Geen	Q2
Grupo México S.A.B. de C.V.	Mexico	Focus op uitstoot, lozing en afval en relaties met de gemeenschap	Strategie en risico	Geen	Q2
Sun Pharmaceutical Industries Ltd.	India	Focus op ESG-rapportage	Strategie en risico	Geen	Q2
The People's Insurance Co. (Group) of China Ltd.	China	Focus op productgovernance	Strategie en risico	Geen	Q2
Wells Fargo & Co.	United States	Bedrijfsethiek	Incidenten	Geen	Q2

Opgelost Q2 - Wells Fargo & Co.

Engagement sinds: 30 mei 2019



INDUSTRIE:
Banken

LAND:
Verenigde Staten

GLOBALE STANDAARD SCREENING INCIDENT:
Voldoet

INCIDENT LOCATIE:
Verenigde Staten

Probleem: **Bedrijfsethiek**

Tussen 2002 en 2016 hield Wells Fargo zich bezig met onrechtmatige verkoooppraktijken. Hierbij werden onder meer circa 3,5 miljoen klantrekeningen geopend zonder dat klanten daarvan op de hoogte waren, met als doel de interne cijfers voor cross-selling kunstmatig te verhogen en verkoopdoelstellingen te behalen.

Gewenste verandering

Wells Fargo dient ervoor te zorgen dat het adequate risicobeheerprocessen en interne beheersingsmaatregelen implementeert om overtredingen van wet- en regelgeving en handhavingsmaatregelen van toezichthouders te beperken, en dient de resultaten waar passend openbaar te maken.

Resultaten van het engagement

- Wells Fargo voerde een omvangrijk herstelprogramma uit dat door toezichthouders werd gevalideerd. De opgelegde maatregelen werden afgerond en de Federal Reserve hief de beperking op de omvang van de activa op, waardoor de bank haar normale groei kon hervatten.
- De bank schafte verkoopdoelstellingen af, ontsloeg medewerkers die betrokken waren bij het wangedrag en compenseerde getroffen klanten. Daarnaast hervormde zij haar verkoooppraktijken en beloningsstructuren.
- Wells Fargo versterkte de governance door nieuwe senior bestuurders aan te stellen, de risico- en compliancefuncties uit te breiden en het bestuur en management ingrijpend te vernieuwen.
- De bank verbeterde haar toezichtskaders, versterkte het three lines-model en liet de interne beheersingsmaatregelen onafhankelijk toetsen door externe partijen en toezichthouders.

Conclusie: Omdat Wells Fargo robuuste risicobeheerprocessen en interne beheersingsmaatregelen heeft ingevoerd, heeft Stewardship Services besloten dit engagement af te sluiten.

Laagpresterende engagementactiviteiten

Wanneer een dossier wordt toegevoegd aan de Low Performance-lijst, gaat procedure van 24 maanden van start bestaande uit specifieke engagementactiviteiten met behulp van een breed scala aan engagementmiddelen, waaronder collectief opgestelde brieven door verschillende groepen beleggers of rechtstreekse brieven aan het bestuur van het bedrijf. Na twee jaar wordt het dossier opnieuw beoordeeld en kan de status Niet engageren worden geselecteerd om aan te geven dat alle overige engagementopties niet effectief zijn gebleken.

Voor elk Low Performance-dossier is er een Low Performance Time Tracker die de verstreken tijd weergeeft.

BEDRIJF	LAND	KWESTIE	FOCUSGEBIED	ESCALATIEACTIVITEITEN	TIJDREGISTRATIE
					Eén stuk staat gelijk aan drie maanden.
Al Rajhi Bank	Saudi Arabia	Duurzaamheid en goed bestuur	Thema's		 0-3
Alphabet, Inc.	United States	Mededingingsbeperkende praktijken	Incidenten		 0-3
Meituan	China	Duurzaamheid en goed bestuur	Thema's	Director Letter	 0-3
Meta Platforms, Inc.	United States	Sociale impact - producten	Incidenten		 0-3
Pegasystems, Inc.	United States	Bedrijfsethiek	Incidenten		 0-3
Shimizu Corp.	Japan	Focus op bedrijfsethiek	Strategie en risico		 0-3
VINCI SA	France	Transitie naar netto nul	Thema's	Director Letter	 0-3
Alibaba Group Holding Ltd.	China	Duurzaamheid en goed bestuur	Thema's	Director Letter	 3-6
Goldwind Science & Technology Co., Ltd.	China	Mensenrechten en transitie	Thema's	Director Letter	 3-6
Kikkoman Corp.	Japan	Focus op productgovernance	Strategie en risico		 3-6
Mattel, Inc.	United States	Kwaliteit en veiligheid - mensenrechten	Incidenten	Director Letter	 3-6
SABIC Agri-Nutrients Co.	Saudi Arabia	Focus op risicobeoordeling en ESG-rapportage	Strategie en risico	Director Letter	 3-6

BEDRIJF	LAND	KWESTIE	FOCUSGEBIED	ESCALATIEACTIVITEITEN	TIJDREGISTRATIE
					Eén stuk staat gelijk aan drie maanden.
Shanghai Electric Group Co., Ltd.	China	Mensenrechten en transitie	Thema's	Director Letter	 3-6
Südzucker AG	Germany	Focus op CO2 en gebruik van hulpbronnen	Strategie en risico	Director Letter	 3-6
Sunrun, Inc.	United States	Mensenrechten en transitie	Thema's	Director Letter	 3-6
Tencent Holdings Ltd.	China	Betrokkenheid bij entiteiten die mensenrechten schenden	Incidenten	Director Letter	 3-6
The Middleby Corp.	United States	Focus op CO2- en E&S-impact van producten en diensten	Strategie en risico	Director Letter	 3-6
Alphabet, Inc.	United States	Transitie naar netto nul	Thema's	Director Letter	 6-9
Amazon.com, Inc.	United States	Vrijheid van vereniging	Incidenten	Director Letter	 6-9
Berkshire Hathaway, Inc.	United States	Transitie naar netto nul	Thema's	Director Letter	 6-9
Blue Owl Capital, Inc.	United States	Focus op productgovernance	Strategie en risico		 6-9
Canon, Inc.	Japan	Duurzaamheid en goed bestuur	Thema's		 6-9
Glencore Plc	Switzerland	Transitie naar netto nul	Thema's		 6-9
Reliance Industries Ltd.	India	Focus op risicobeoordeling en ESG-rapportage	Strategie en risico	Director Letter	 6-9
Steel Dynamics, Inc.	United States	Transitie naar netto nul	Thema's	Director Letter	 6-9
Jiangxi Copper Co., Ltd.	China	Mensenrechten en transitie	Thema's	Director Letter	 9-12
Marathon Petroleum Corp.	United States	Transitie naar netto nul	Thema's	Director Letter	 9-12

BEDRIJF	LAND	KWESTIE	FOCUSGEBIED	ESCALATIEACTIVITEITEN	TIJDREGISTRATIE
					Eén stuk staat gelijk aan drie maanden.
Encompass Health Corp.	United States	Focus op Productgovernance en Emissies, Lozing en Afval	Strategie en risico	Director Letter	12-15
The Walt Disney Co.	United States	Beheer van menselijk kapitaal	Thema's	Director Letter	12-15
Amazon.com, Inc.	United States	Transitie naar netto nul	Thema's	Director Letter	15-18
HF Sinclair Corp.	United States	Focus op CO2 en uitstoot, lozing en afval	Strategie en risico	Director Letter	15-18
Yunnan Baiyao Group Co., Ltd.	China	Focus op productgovernance	Strategie en risico	Director Letter, Investor Letter, Voting Recommendations	15-18
Zhangzhou Pientzehuang Pharmaceutical Co., Ltd.	China	Focus op risicobeoordeling en corporate governance	Strategie en risico	Director Letter, Investor Letter, Voting Recommendations	15-18
Targa Resources Corp.	United States	Focus op uitstoot, lozing en afval en relaties met de gemeenschap	Strategie en risico	Director Letter, Investor Letter	21-24
Tata Steel Ltd.	India	Transitie naar netto nul	Thema's	Director Letter, Investor Letter	21-24
Exxon Mobil Corp.	United States	Focus op CO2 en uitstoot, lozing en afval	Strategie en risico	Director Letter	Boven 24 +
Hindustan Petroleum Corp. Ltd.	India	Focus op CO2 en relaties met de gemeenschap	Strategie en risico	Director Letter, Investor Letter	Boven 24 +
Shanghai Fosun Pharmaceutical (Group) Co., Ltd.	China	Focus op productgovernance	Strategie en risico	Director Letter, Voting Recommendations	Boven 24 +
Starbucks Corp.	United States	Biodiversiteit en natuurlijk kapitaal	Thema's	Director Letter, Investor Letter	Boven 24 +

Morningstar Sustainalytics geeft geen beleggingsadvies; de beslissing om te beleggen of uit te sluiten berust uitsluitend bij beleggers. Morningstar Sustainalytics biedt inzichten, informatie en diensten, en de verantwoordelijkheid voor het beheer van en de beslissingsbevoegdheid over de portefeuille van de klant blijft uitsluitend berusten bij de klant. Stewardship-klanten van Morningstar Sustainalytics profiteren van engagementactiviteiten, zoals deelname aan bedrijfsvergaderingen, webinars en rondetafelevenementen. Beleggingsklanten ontvangen bovendien inzichten en gegevens die uit die activiteiten voortvloeien.

Updates over engagementstatus

Hieronder volgt een overzicht van alle statusupdates tussen 1 april to 30 juni 2026.

Nieuwe Engagements

BEDRIJF	LAND	KWESTIE	FOCUSGEBIED
Cosmo Energy Holdings Co., Ltd. ESG-risicobeoordeling	Japan	Focus op arbobeleid	Strategie en risico
NIDEC Corp. Screening van wereldwijde standaarden	Japan	Boekhouding en belastingen	Incidenten
South Bow Corp. ESG-risicobeoordeling	Canada	Focus op uitstoot, lozing en afval en relaties met de gemeenschap	Strategie en risico

Nieuw zonder reactie

BEDRIJF	LAND	KWESTIE	FOCUSGEBIED	VORIGE STATUS	GELIEERD BEDRIJF
Energisa SA ESG-risicobeoordeling	Brazil	Focus op uitstoot, lozing en afval en het gebruik van hulpbronnen	Strategie en risico	Engageren	Geen

Contactgegevens BeFrank en juridische kennisgeving



BeFrank is sinds 2011 actief op de collectieve pensioenmarkt en was de eerste premiepensioeninstelling (PPI) in Nederland. BeFrank biedt een online pensioenplatform, duidelijke communicatie en innovatieve diensten. BeFrank is onderdeel van NN Group. Sinds april 2024 is BeFrank gecertificeerd als B Corp.

Heb je vragen?

Je kan altijd een e-mail sturen naar klantenservice@befrank.nl. Of bel ons op 020 562 1100. We zijn elke werkdag van 09.00 tot 17.00 uur bereikbaar en helpen je graag!

Juridische kennisgeving

Deze rapportage is uitsluitend bedoeld voor transparantie en informatieve doeleinden en mag niet worden opgevat als een garantie voor toekomstige prestaties of naleving. Hoewel redelijke inspanningen zijn geleverd om de volledigheid en nauwkeurigheid van de gepresenteerde gegevens en analyse te waarborgen, wordt geen enkele expliciete of impliciete verklaring of garantie gegeven met betrekking tot de juistheid, betrouwbaarheid of geschiktheid van de informatie voor een bepaald doel. Deze rapportage is gebaseerd op gegevens en inzichten die beschikbaar waren op het moment van opstellen. De informatie weerspiegelt de inzichten en analyse van de organisatie op die datum; deze inzichten of gegevens kunnen sinds de publicatie zijn gewijzigd als gevolg van veranderende methodologieën, wettelijke vereisten of externe factoren.

BeFrank behoudt zich het recht voor om wijzigingen aan te brengen met onmiddellijke ingang en zonder voorafgaande kennisgeving. Noch de auteurs, noch de organisatie aanvaarden enige aansprakelijkheid voor enig verlies of schade voortvloeiend uit het gebruik van deze rapportage of de inhoud ervan.

Juridische kennisgeving

Copyright ©2025 Sustainalytics, a Morningstar company. All rights reserved.

The information, methodologies, data and opinions contained or reflected herein (the “Information”) are proprietary to Sustainalytics and/or its third-party content providers, intended for internal, non-commercial use only and may not be copied, distributed or used in any other way, including via citation, unless otherwise explicitly agreed with us in writing. The Information is not directed to, nor intended for distribution to or use by India-based clients and/or users, and the distribution of Information to India resident individuals and entities is not permitted. The Information is provided for informational purposes only and (1) does not constitute an endorsement of any product, project, investment strategy or consideration of any particular environmental, social or governance related issues as part of any investment strategy; (2) does not constitute investment advice nor recommends any particular investment, nor represents an expert opinion or negative assurance letter; (3) is not part of any offering and does not constitute an offer or indication to buy or sell securities, to select a project nor enter into any kind of business transaction; (4) is not an assessment of the economic performance, financial obligations nor creditworthiness of any entity; (5) is not a substitute for professional advice; (6) has not been submitted to, nor received approval from, any relevant regulatory or governmental authority. Past performance is no guarantee of future results. The Information is based on information made available by the issuer and/or third parties, is subject to continuous change and no warranty is made as to its completeness, accuracy, currency, nor the fitness of the Information for a particular purpose. The Information is provided “as is” and reflects Sustainalytics’ opinion solely at the date of its publication. Neither Sustainalytics nor its third-party content providers accept any liability in connection with the use of the Information or for actions of third parties with respect to the Information, in any manner whatsoever, to the extent permitted by applicable law. Any reference to third party content providers’ names is solely to acknowledge their ownership of information, methodologies, data and opinions contained or reflected within the Information and does not constitute a sponsorship or endorsement of the Information by such third-party content provider. For more information regarding third-party content providers visit www.sustainalytics.com/legal-disclaimers.Sustainalytics may receive compensation for its ratings, opinions and other services, from, among others, issuers, insurers, guarantors and/or underwriters of debt securities, or investors, via different business units. Sustainalytics maintains measures designed to safeguard the objectivity and independence of its opinions. For more information visit Governance Documents or contact compliance@sustainalytics.com.



Engagementlijst

Bedrijf	Kwestie	Focusgebied	Voortgang	Reactie	Mijlpalen	Sindsdien Verloofd
3M Co. (United States, 2021)	Focus op productgovernance	Strategie en risico	Goed	Goed	4	2021
3M Co. (United States, 2023)	Transitie naar netto nul	Thema's	Standaard	Standaard	0	2023
A.P. Møller-Mærsk A/S (Denmark, 2023)	Transitie naar netto nul	Thema's	Standaard	Standaard	2	2023
ABB Ltd. (Switzerland, 2025)	Mensenrechten en transitie	Thema's	Goed	Standaard	3	2025
Abbott Laboratories (United States, 2024)	Beheer van menselijk kapitaal	Thema's	Standaard	Slecht	2	2024
AbbVie, Inc. (United States, 2024)	Duurzaamheid en goed bestuur	Thema's	Standaard	Slecht	1	2024
Acadia Healthcare Co., Inc. (United States, 2024)	Mensenrechten	Incidenten	Standaard	Slecht	1	2024
Acadia Healthcare Co., Inc. (United States, 2025)	Focus op productgovernance en toegang tot basisdiensten	Strategie en risico	Standaard	Slecht	3	2025
Accor SA (France, 2024)	Beheer van menselijk kapitaal	Thema's	Standaard	Slecht	1	2024
ACWA Power Co. (Saudi Arabia, 2024)	Focus op CO2 en uitstoot, lozing en afval	Strategie en risico	Goed	Standaard	4	2024
Adecco Group AG (Switzerland, 2024)	Beheer van menselijk kapitaal	Thema's	Goed	Uitstekend	2	2024
Agricultural Bank of China Ltd. (China, 2021)	Focus op bedrijfsethiek	Strategie en risico	Standaard	Standaard	5	2021
AIA Group Ltd. (Hong Kong, 2024)	Duurzaamheid en goed bestuur	Thema's	Goed	Uitstekend	3	2024
Air Liquide SA (France, 2023)	Transitie naar netto nul	Thema's	Standaard	Goed	2	2023
Air Products & Chemicals, Inc. (United States, 2023)	Transitie naar netto nul	Thema's	Slecht	Standaard	2	2023
Airbnb, Inc. (United States, 2024)	Duurzaamheid en goed bestuur	Thema's	Standaard	Standaard	1	2024
Airtac International Group (Taiwan, 2021)	Focus op ESG-rapportage	Strategie en risico	Goed	Standaard	4	2021
Aker BP ASA (Norway, 2020)	Focus op CO2 en uitstoot, lozing en afval	Strategie en risico	Goed	Uitstekend	3	2020
Al Rajhi Bank (Saudi Arabia, 2024)	Duurzaamheid en goed bestuur	Thema's	Slecht	Slecht	1	2024

Bedrijf	Kwestie	Focusgebied	Voortgang	Reactie	Mijlpalen	Sindsdien Verloofd
Alamos Gold, Inc. (Canada, 2024)	Focus op uitstoot, lozing en afval en het gebruik van hulpbronnen	Strategie en risico	Goed	Goed	4	2024
Albemarle Corp. (United States, 2025)	Mensenrechten en transitie	Thema's	Standaard	Goed	2	2025
Alcoa Corp. (United States, 2023)	Transitie naar netto nul	Thema's	Standaard	Standaard	1	2023
Alibaba Group Holding Ltd. (China, 2024)	Duurzaamheid en goed bestuur	Thema's	Slecht	Slecht	2	2024
Allianz SE (Germany, 2025)	Duurzaamheid en goed bestuur	Thema's	Standaard	Slecht	3	2025
Alphabet, Inc. (United States, 2025)	Mededingingsbeperkende praktijken	Incidenten	Slecht	Slecht	1	2025
Alphabet, Inc. (United States, 2023)	Transitie naar netto nul	Thema's	Slecht	Slecht	2	2023
Alphabet, Inc. (United States, 2024)	Duurzaamheid en goed bestuur	Thema's	Standaard	Slecht	2	2024
AltaGas Ltd. (Canada, 2023)	Focus op uitstoot, lozing en afval	Strategie en risico	Standaard	Slecht	4	2023
Aluminum Corp. of China Ltd. (China, 2021)	Focus op CO2-voetafdruk eigen activiteiten	Strategie en risico	Standaard	Standaard	4	2021
Amazon.com, Inc. (United States, 2021)	Vrijheid van vereniging	Incidenten	Slecht	Slecht	2	2021
Amazon.com, Inc. (United States, 2020)	Arbobeleid	Incidenten	Standaard	Slecht	3	2020
Amazon.com, Inc. (United States, 2024)	Dwangarbeid - toeleveringsketen	Incidenten	Standaard	Slecht	3	2024
Amazon.com, Inc. (United States, 2023)	Transitie naar netto nul	Thema's	Slecht	Slecht	1	2023
America Movil SAB de CV (Mexico, 2025)	Opschaling van circulaire economieën	Thema's	Standaard	Standaard	1	2025
American Express Co. (United States, 2024)	Duurzaamheid en goed bestuur	Thema's	Standaard	Standaard	2	2024
Amgen, Inc. (United States, 2024)	Duurzaamheid en goed bestuur	Thema's	Standaard	Slecht	2	2024
Anglo American Plc (United Kingdom, 2025)	Mensenrechten en transitie	Thema's	Goed	Slecht	3	2025
Anglo American Plc (United Kingdom, 2023)	Transitie naar netto nul	Thema's	Standaard	Standaard	3	2023

Bedrijf	Kwestie	Focusgebied	Voortgang	Reactie	Mijlpalen	Sindsdien Verloofd
Anglogold Ashanti Plc (United States, 2025)	Mensenrechten en transitie	Thema's	Standaard	Goed	3	2025
Anheuser-Busch InBev NV (Belgium, 2024)	Beheer van menselijk kapitaal	Thema's	Goed	Goed	0	2024
Antofagasta Plc (United Kingdom, 2025)	Mensenrechten en transitie	Thema's	Standaard	Goed	3	2025
Apple, Inc. (United States, 2023)	Transitie naar netto nul	Thema's	Slecht	Standaard	2	2023
Aptiv Plc (Switzerland, 2024)	Opschaling van circulaire economieën	Thema's	Standaard	Standaard	0	2024
ArcelorMittal SA (Luxembourg, 2015)	Arbobeleid	Incidenten	Goed	Uitstekend	3	2015
ArcelorMittal SA (Luxembourg, 2021)	Focus op arbobeleid	Strategie en risico	Goed	Uitstekend	4	2021
ArcelorMittal SA (Luxembourg, 2023)	Transitie naar netto nul	Thema's	Slecht	Standaard	2	2023
Archer-Daniels-Midland Co. (United States, 2022)	Focus op bodemgebruik en biodiversiteit in de toeleveringsketen	Strategie en risico	Standaard	Goed	4	2022
Archer-Daniels-Midland Co. (United States, 2022)	Biodiversiteit en natuurlijk kapitaal	Thema's	Standaard	Goed	2	2022
Archer-Daniels-Midland Co. (United States, 2023)	Transitie naar netto nul	Thema's	Standaard	Standaard	3	2023
Associated British Foods Plc (United Kingdom, 2023)	Focus op productgovernance	Strategie en risico	Standaard	Slecht	3	2023
AstraZeneca PLC (United Kingdom, 2024)	Duurzaamheid en goed bestuur	Thema's	Standaard	Goed	3	2024
AT&T, Inc. (United States, 2024)	Beheer van menselijk kapitaal	Thema's	Goed	Goed	3	2024
Atmos Energy Corp. (United States, 2021)	Focus op productgovernance	Strategie en risico	Standaard	Standaard	3	2021
ATS Corp. (Canada, 2020)	Focus op risicobeoordeling en ESG-rapportage	Strategie en risico	Standaard	Geen	3	2020
AutoZone, Inc. (United States, 2024)	Opschaling van circulaire economieën	Thema's	Standaard	Standaard	0	2024
AXA SA (France, 2024)	Duurzaamheid en goed bestuur	Thema's	Standaard	Standaard	3	2024
AXIA Energia SA (Brazil, 2020)	Controversieel project/controversiële projecten - gevolgen voor mensenrechten	Incidenten	Goed	Standaard	3	2020

Bedrijf	Kwestie	Focusgebied	Voortgang	Reactie	Mijlpalen	Sindsdien Verloofd
AXIA Energia SA (Brazil, 2019)	Focus op relaties met de gemeenschap, bodemgebruik en biodiversiteit	Strategie en risico	Goed	Uitstekend	5	2019
Ayala Corp. (Philippines, 2025)	Focus op arbobeleid	Strategie en risico	Standaard	Standaard	3	2025
Balfour Beatty Plc (United Kingdom, 2024)	Focus op productgovernance	Strategie en risico	Standaard	Geen	3	2024
Banco Bilbao Vizcaya Argentaria SA (Spain, 2024)	Duurzaamheid en goed bestuur	Thema's	Standaard	Uitstekend	3	2024
Banco Bradesco SA (Brazil, 2024)	Duurzaamheid en goed bestuur	Thema's	Geen	Goed	1	2024
Banco do Brasil SA (Brazil, 2022)	Biodiversiteit en natuurlijk kapitaal	Thema's	Standaard	Goed	1	2022
Banco Santander SA (Spain, 2024)	Duurzaamheid en goed bestuur	Thema's	Standaard	Standaard	3	2024
Bank of America Corp. (United States, 2022)	Biodiversiteit en natuurlijk kapitaal	Thema's	Standaard	Goed	0	2022
Bank of China Ltd. (China, 2021)	Focus op ESG-integratie en financiën	Strategie en risico	Standaard	Standaard	3	2021
Bank of Shanghai Co., Ltd. (China, 2021)	Focus op risicobeoordeling en ESG-rapportage	Strategie en risico	Goed	Standaard	4	2021
BASF SE (Germany, 2023)	Transitie naar netto nul	Thema's	Standaard	Goed	2	2023
Bausch Health Cos., Inc. (Canada, 2020)	Focus op productgovernance	Strategie en risico	Slecht	Goed	1	2020
Bayer AG (Germany, 2017)	Kwaliteit en veiligheid	Incidenten	Standaard	Goed	5	2017
Bayerische Motoren Werke AG (Germany, 2024)	Opschaling van circulaire economieën	Thema's	Standaard	Standaard	1	2024
BellRing Brands, Inc. (United States, 2025)	Focus op E&S-impact van producten en diensten	Strategie en risico			2	2025
Berkshire Hathaway, Inc. (United States, 2023)	Transitie naar netto nul	Thema's	Slecht	Slecht	0	2023
Best Buy Co., Inc. (United States, 2025)	Opschaling van circulaire economieën	Thema's	Standaard	Standaard	1	2025
Bharat Petroleum Corp. Ltd. (India, 2020)	Focus op CO2 en uitstoot, lozing en afval	Strategie en risico	Standaard	Standaard	3	2020
BHP Group Ltd. (Australia, 2025)	Mensenrechten en transitie	Thema's	Goed	Goed	3	2025

Bedrijf	Kwestie	Focusgebied	Voortgang	Reactie	Mijlpalen	Sindsdien Verloofd
BHP Group Ltd. (Australia, 2023)	Transitie naar netto nul	Thema's	Standaard	Standaard	2	2023
BKW AG (Switzerland, 2023)	Focus op CO2-voetafdruk eigen activiteiten	Strategie en risico	Standaard	Goed	3	2023
Bloom Energy Corp. (United States, 2025)	Mensenrechten en transitie	Thema's	Standaard	Slecht	1	2025
Blue Owl Capital, Inc. (United States, 2024)	Focus op productgovernance	Strategie en risico	Slecht	Slecht	4	2024
BNP Paribas SA (France, 2024)	Duurzaamheid en goed bestuur	Thema's	Goed	Geen	3	2024
Boliden AB (Sweden, 2023)	Transitie naar netto nul	Thema's	Standaard	Standaard	3	2023
Bombardier, Inc. (Canada, 2023)	Focus op productgovernance	Strategie en risico	Standaard	Standaard	4	2023
Bouygues SA (France, 2021)	Focus op E&S-impact van producten en diensten en relaties met de gemeenschap	Strategie en risico	Standaard	Standaard	3	2021
Bouygues SA (France, 2023)	Transitie naar netto nul	Thema's	Standaard	Standaard	2	2023
BP Plc (United Kingdom, 2022)	Focus op CO2 en uitstoot, lozing en afval	Strategie en risico	Standaard	Slecht	4	2022
BP Plc (United Kingdom, 2023)	Transitie naar netto nul	Thema's	Standaard	Slecht	1	2023
BRF SA (Brazil, 2022)	Biodiversiteit en natuurlijk kapitaal	Thema's	Goed	Standaard	2	2022
Bridgestone Corp. (Japan, 2024)	Opschaling van circulaire economieën	Thema's	Standaard	Goed	2	2024
Broadcom Inc. (United States, 2024)	Duurzaamheid en goed bestuur	Thema's	Standaard	Slecht	1	2024
Brookfield Corp. (Canada, 2024)	Duurzaamheid en goed bestuur	Thema's	Standaard	Slecht	2	2024
BT Group Plc (United Kingdom, 2024)	Beheer van menselijk kapitaal	Thema's	Standaard	Slecht	2	2024
Bunge Global SA (United States, 2024)	Bodemgebruik en biodiversiteit	Incidenten	Goed	Standaard	4	2024
Bunge Global SA (United States, 2024)	Biodiversiteit en natuurlijk kapitaal	Thema's	Standaard	Standaard	2	2024
BYD Co., Ltd. (China, 2025)	Dwangarbeid	Incidenten	Standaard	Slecht	1	2025

Bedrijf	Kwestie	Focusgebied	Voortgang	Reactie	Mijlpalen	Sindsdien Verloofd
BYD Co., Ltd. (China, 2024)	Opschaling van circulaire economieën	Thema's	Standaard	Standaard	1	2024
Canon, Inc. (Japan, 2024)	Duurzaamheid en goed bestuur	Thema's	Slecht	Slecht	0	2024
Capstone Copper Corp. (Canada, 2024)	Focus op CO2 en relaties met de gemeenschap	Strategie en risico	Standaard	Geen	3	2024
Cargill, Inc. (United States, 2017)	Bodemgebruik en biodiversiteit	Incidenten	Standaard	Standaard	3	2017
Cargill, Inc. (United States, 2022)	Biodiversiteit en natuurlijk kapitaal	Thema's	Standaard	Slecht	2	2022
Carnival Corp. Ltd. (United States, 2024)	Beheer van menselijk kapitaal	Thema's	Standaard	Standaard	2	2024
Carrefour SA (France, 2022)	Biodiversiteit en natuurlijk kapitaal	Thema's	Goed	Goed	3	2022
CECONOMY AG (Germany, 2025)	Opschaling van circulaire economieën	Thema's	Standaard	Slecht	1	2025
Celsius Holdings, Inc. (United States, 2026)	Focus op productgovernance	Strategie en risico			1	2026
Cencora, Inc. (United States, 2023)	Consumentenbelangen - mensenrechten	Incidenten	Standaard	Slecht	2	2023
Cencosud SA (Chile, 2022)	Biodiversiteit en natuurlijk kapitaal	Thema's	Slecht	Standaard	0	2022
Centrica Plc (United Kingdom, 2025)	Mensenrechten en transitie	Thema's	Standaard	Goed	3	2025
CF Industries Holdings, Inc. (United States, 2023)	Transitie naar netto nul	Thema's	Slecht	Standaard	0	2023
China Hongqiao Group Ltd. (China, 2021)	Focus op Productgovernance en Emissies, Lozing en Afval	Strategie en risico	Standaard	Goed	3	2021
China Hongqiao Group Ltd. (China, 2023)	Transitie naar netto nul	Thema's	Standaard	Standaard	1	2023
China Mengniu Dairy Co., Ltd. (Hong Kong, 2014)	Focus op CO2 en gebruik van hulpbronnen	Strategie en risico	Standaard	Geen	4	2014
China Resources Gas Group Ltd. (Hong Kong, 2016)	Focus op productgovernance	Strategie en risico	Standaard	Slecht	3	2016
Chord Energy Corp. (United States, 2025)	Focus op CO2 en uitstoot, lozing en afval	Strategie en risico			0	2025
Chugai Pharmaceutical Co., Ltd. (Japan, 2024)	Duurzaamheid en goed bestuur	Thema's	Standaard	Standaard	0	2024
CITIC Ltd. (China, 2021)	Focus op risicobeoordeling en ESG-rapportage	Strategie en risico	Standaard	Standaard	3	2021

Bedrijf	Kwestie	Focusgebied	Voortgang	Reactie	Mijlpalen	Sindsdien Verloofd
Citigroup, Inc. (United States, 2015)	Bedrijfsethiek	Incidenten	Standaard	Standaard	3	2015
CK Infrastructure Holdings Ltd. (Hong Kong, 2021)	Focus op CO2-voetafdruk eigen activiteiten	Strategie en risico	Uitstekend	Uitstekend	4	2021
CMOC Group Ltd. (China, 2021)	Focus op relaties met de gemeenschap	Strategie en risico	Goed	Uitstekend	4	2021
CMS Energy Corp. (United States, 2023)	Transitie naar netto nul	Thema's	Standaard	Standaard	1	2023
Coles Group Ltd. (Australia, 2024)	Biodiversiteit en natuurlijk kapitaal	Thema's	Standaard	Standaard	2	2024
Comfort Systems USA, Inc. (United States, 2025)	Focus op E&S-impact van producten en diensten	Strategie en risico	Standaard	Slecht	3	2025
Commonwealth Bank of Australia (Australia, 2024)	Duurzaamheid en goed bestuur	Thema's	Standaard	Goed	4	2024
Compagnie Générale des Établissements Michelin SCA (France, 2024)	Opschaling van circulaire economieën	Thema's	Standaard	Goed	3	2024
Companhia de Saneamento Basico do Estado de Sao Paulo SABESP (Brazil, 2023)	Transitie naar netto nul	Thema's	Goed	Goed	0	2023
Compass Group Plc (United Kingdom, 2024)	Beheer van menselijk kapitaal	Thema's	Standaard	Standaard	2	2024
Consolidated Edison, Inc. (United States, 2023)	Transitie naar netto nul	Thema's	Standaard	Standaard	2	2023
Contemporary Amperex Technology Co., Ltd. (China, 2024)	Opschaling van circulaire economieën	Thema's	Standaard	Standaard	1	2024
Continental AG (Germany, 2024)	Opschaling van circulaire economieën	Thema's	Standaard	Goed	2	2024
Corteva, Inc. (United States, 2022)	Biodiversiteit en natuurlijk kapitaal	Thema's	Standaard	Standaard	1	2022
Cosmo Energy Holdings Co., Ltd. (Japan, 2026)	Focus op arbobeleid	Strategie en risico			2	2026
Costco Wholesale Corp. (United States, 2024)	Beheer van menselijk kapitaal	Thema's	Standaard	Standaard	1	2024
CPFL Energia SA (Brazil, 2026)	Focus op productgovernance	Strategie en risico			0	2026
Crédit Agricole SA (France, 2022)	Biodiversiteit en natuurlijk kapitaal	Thema's	Goed	Goed	1	2022
CRH Plc (United States, 2023)	Transitie naar netto nul	Thema's	Standaard	Standaard	3	2023

Bedrijf	Kwestie	Focusgebied	Voortgang	Reactie	Mijlpalen	Sindsdien Verloofd
CSL Ltd. (Australia, 2024)	Duurzaamheid en goed bestuur	Thema's	Standaard	Goed	1	2024
Currys Plc (United Kingdom, 2025)	Opschaling van circulaire economieën	Thema's	Standaard	Goed	1	2025
CVS Health Corp. (United States, 2025)	Consumentenbelangen - mensenrechten	Incidenten	Standaard	Standaard	2	2025
CVS Health Corp. (United States, 2025)	Mededingingsbeperkende praktijken	Incidenten	Standaard	Standaard	1	2025
CVS Health Corp. (United States, 2024)	Beheer van menselijk kapitaal	Thema's	Goed	Standaard	2	2024
Daiichi Sankyo Co., Ltd. (Japan, 2024)	Duurzaamheid en goed bestuur	Thema's	Standaard	Slecht	1	2024
Danone SA (France, 2022)	Biodiversiteit en natuurlijk kapitaal	Thema's	Goed	Standaard	2	2022
Dassault Systèmes SE (France, 2024)	Duurzaamheid en goed bestuur	Thema's	Standaard	Slecht	3	2024
DBS Group Holdings Ltd. (Singapore, 2022)	Biodiversiteit en natuurlijk kapitaal	Thema's	Goed	Goed	1	2022
De'Longhi SpA (Italy, 2025)	Opschaling van circulaire economieën	Thema's	Standaard	Standaard	1	2025
Deere & Co. (United States, 2022)	Biodiversiteit en natuurlijk kapitaal	Thema's	Standaard	Standaard	0	2022
Dell Technologies, Inc. (United States, 2025)	Opschaling van circulaire economieën	Thema's	Standaard	Slecht	1	2025
DENSO Corp. (Japan, 2024)	Opschaling van circulaire economieën	Thema's	Standaard	Standaard	1	2024
Deutsche Bank AG (Germany, 2019)	Witwassen	Incidenten	Standaard	Standaard	4	2019
Deutsche Börse AG (Germany, 2024)	Duurzaamheid en goed bestuur	Thema's	Standaard	Uitstekend	3	2024
Deutsche Lufthansa AG (Germany, 2023)	Transitie naar netto nul	Thema's	Slecht	Standaard	2	2023
Deutsche Post AG (Germany, 2024)	Beheer van menselijk kapitaal	Thema's	Standaard	Standaard	2	2024
Deutsche Telekom AG (Germany, 2024)	Beheer van menselijk kapitaal	Thema's	Standaard	Standaard	2	2024
Dixon Technologies (India) Ltd. (India, 2025)	Opschaling van circulaire economieën	Thema's	Standaard	Slecht	0	2025

Bedrijf	Kwestie	Focusgebied	Voortgang	Reactie	Mijlpalen	Sindsdien Verloofd
Dominion Energy, Inc. (United States, 2025)	Focus op arbobeleid en uitstoot, lozing en afval	Strategie en risico	Standaard	Standaard	4	2025
Doosan Enerbility Co., Ltd. (South Korea, 2022)	Focus op CO2-producten en -diensten	Strategie en risico	Standaard	Slecht	3	2022
Dow, Inc. (United States, 2023)	Transitie naar netto nul	Thema's	Slecht	Standaard	2	2023
DSM-Firmenich AG (Switzerland, 2025)	Biodiversiteit en natuurlijk kapitaal	Thema's	Goed	Goed	1	2025
DT Midstream, Inc. (United States, 2025)	Focus op CO2 en relaties met de gemeenschap	Strategie en risico	Standaard	Geen	0	2025
E.ON SE (Germany, 2025)	Mensenrechten en transitie	Thema's	Standaard	Goed	2	2025
Edison International (United States, 2025)	Mensenrechten en transitie	Thema's	Standaard	Slecht	2	2025
EDP SA (Portugal, 2023)	Transitie naar netto nul	Thema's	Goed	Standaard	3	2023
Electrolux AB (Sweden, 2025)	Opschaling van circulaire economieën	Thema's	Standaard	Standaard	1	2025
Eli Lilly & Co. (United States, 2024)	Duurzaamheid en goed bestuur	Thema's	Standaard	Slecht	2	2024
EMCOR Group, Inc. (United States, 2025)	Focus op productgovernance	Strategie en risico	Standaard	Geen	4	2025
Emeis SA (France, 2022)	Kwaliteit en veiligheid - mensenrechten	Incidenten	Standaard	Goed	3	2022
Emera, Inc. (Canada, 2021)	Focus op uitstoot, lozing en afval	Strategie en risico	Uitstekend	Uitstekend	4	2021
Emera, Inc. (Canada, 2023)	Transitie naar netto nul	Thema's	Goed	Goed	2	2023
EMS-Chemie Holding AG (Switzerland, 2020)	Focus op CO2-voetafdruk eigen activiteiten	Strategie en risico	Standaard	Standaard	3	2020
EnBW Energie Baden Württemberg AG (Germany, 2025)	Mensenrechten en transitie	Thema's	Goed	Uitstekend	2	2025
Encompass Health Corp. (United States, 2024)	Focus op Productgovernance en Emissies, Lozing en Afval	Strategie en risico	Slecht	Geen	2	2024
Enel SpA (Italy, 2023)	Transitie naar netto nul	Thema's	Standaard	Standaard	2	2023
ENEOS Holdings, Inc. (Japan, 2021)	Focus op CO2-producten en -diensten	Strategie en risico	Standaard	Goed	3	2021
ENGIE SA (France, 2025)	Mensenrechten en transitie	Thema's	Goed	Goed	3	2025
ENGIE SA (France, 2023)	Transitie naar netto nul	Thema's	Standaard	Standaard	3	2023

Bedrijf	Kwestie	Focusgebied	Voortgang	Reactie	Mijlpalen	Sindsdien Verloofd
Eni SpA (Italy, 2023)	Transitie naar netto nul	Thema's	Standaard	Standaard	2	2023
Enovis Corp. (United States, 2025)	Focus op productgovernance en toegang tot basisdiensten	Strategie en risico			2	2025
Entergy Corp. (United States, 2025)	Focus op CO2 en uitstoot, lozing en afval	Strategie en risico	Standaard	Standaard	3	2025
Equinor ASA (Norway, 2021)	Focus op CO2 en uitstoot, lozing en afval	Strategie en risico	Goed	Uitstekend	5	2021
Equinor ASA (Norway, 2023)	Transitie naar netto nul	Thema's	Standaard	Standaard	3	2023
Eskom Holdings SOC Ltd. (South Africa, 2023)	Bedrijfsethiek	Incidenten	Standaard	Standaard	2	2023
Eskom Holdings SOC Ltd. (South Africa, 2018)	Uitstoot van luchtverontreinigende stoffen	Incidenten	Standaard	Goed	4	2018
Eskom Holdings SOC Ltd. (South Africa, 2023)	Kwaliteit en veiligheid	Incidenten	Standaard	Standaard	2	2023
EssilorLuxottica SA (France, 2024)	Beheer van menselijk kapitaal	Thema's	Standaard	Standaard	2	2024
Exelon Corp. (United States, 2025)	Mensenrechten en transitie	Thema's	Standaard	Standaard	2	2025
Exxon Mobil Corp. (United States, 2023)	Focus op CO2 en uitstoot, lozing en afval	Strategie en risico	Slecht	Slecht	4	2023
Exxon Mobil Corp. (United States, 2023)	Transitie naar netto nul	Thema's	Standaard	Slecht	2	2023
FedEx Corp. (United States, 2023)	Transitie naar netto nul	Thema's	Slecht	Standaard	1	2023
First Quantum Minerals Ltd. (Canada, 2025)	Mensenrechten en transitie	Thema's	Standaard	Goed	2	2025
First Solar, Inc. (United States, 2024)	Duurzaamheid en goed bestuur	Thema's	Standaard	Uitstekend	1	2024
First Solar, Inc. (United States, 2025)	Mensenrechten en transitie	Thema's	Standaard	Standaard	2	2025
Fluence Energy, Inc. (United States, 2025)	Mensenrechten en transitie	Thema's	Standaard	Goed	2	2025
Fomento Economico Mexicano SAB de CV (Mexico, 2024)	Beheer van menselijk kapitaal	Thema's	Standaard	Standaard	2	2024
Ford Motor Co. (United States, 2024)	Opschaling van circulaire economieën	Thema's	Standaard	Goed	2	2024
Fortum Oyj (Finland, 2023)	Transitie naar netto nul	Thema's	Standaard	Goed	0	2023

Bedrijf	Kwestie	Focusgebied	Voortgang	Reactie	Mijlpalen	Sindsdien Verloofd
Foshan Haitian Flavouring & Food Co., Ltd. (China, 2021)	Focus op ESG-rapportage	Strategie en risico	Standaard	Standaard	2	2021
Freeport-McMoRan, Inc. (United States, 2023)	Transitie naar netto nul	Thema's	Standaard	Slecht	1	2023
Freeport-McMoRan, Inc. (United States, 2025)	Mensenrechten en transitie	Thema's	Standaard	Standaard	3	2025
Fresenius Medical Care AG (Germany, 2024)	Beheer van menselijk kapitaal	Thema's	Standaard	Standaard	2	2024
Fresenius SE & Co. KGaA (Germany, 2024)	Beheer van menselijk kapitaal	Thema's	Standaard	Standaard	2	2024
Fresh Del Monte Produce, Inc. (United States, 2024)	Relaties met de gemeenschap	Incidenten	Slecht	Standaard	1	2024
Fresh Del Monte Produce, Inc. (United States, 2022)	Biodiversiteit en natuurlijk kapitaal	Thema's	Standaard	Standaard	2	2022
Freshpet, Inc. (United States, 2025)	Focus op productgovernance	Strategie en risico	Standaard	Standaard	3	2025
Fujitsu Ltd. (Japan, 2024)	Beheer van menselijk kapitaal	Thema's	Standaard	Geen	2	2024
Galp Energia SGPS SA (Portugal, 2023)	Transitie naar netto nul	Thema's	Standaard	Standaard	1	2023
Ganfeng Lithium Group Co., Ltd. (China, 2025)	Mensenrechten en transitie	Thema's	Standaard	Slecht	2	2025
GE Aerospace (United States, 2022)	Focus op uitstoot, lozing en afval en het gebruik van hulpbronnen	Strategie en risico	Goed	Uitstekend	3	2022
General Mills, Inc. (United States, 2022)	Biodiversiteit en natuurlijk kapitaal	Thema's	Standaard	Goed	2	2022
General Motors Co. (United States, 2026)	Kwaliteit en veiligheid	Incidenten	Standaard	Standaard	2	2026
General Motors Co. (United States, 2023)	Transitie naar netto nul	Thema's	Standaard	Standaard	3	2023
Genesis Minerals Ltd. (Australia, 2026)	Focus op CO2 en gebruik van hulpbronnen	Strategie en risico	Standaard	Standaard	2	2026
George Weston Ltd. (Canada, 2024)	Beheer van menselijk kapitaal	Thema's	Standaard	Standaard	2	2024
Glencore Plc (Switzerland, 2017)	Omkoping en corruptie	Incidenten	Standaard	Slecht	3	2017
Glencore Plc (Switzerland, 2024)	Uitstoot, lozing en afval	Incidenten	Slecht	Standaard	1	2024

Bedrijf	Kwestie	Focusgebied	Voortgang	Reactie	Mijlpalen	Sindsdien Verloofd
Glencore Plc (Switzerland, 2021)	Kinderarbeid	Incidenten	Slecht	Standaard	4	2021
Glencore Plc (Switzerland, 2021)	Focus op uitstoot, lozing en afval en relaties met de gemeenschap	Strategie en risico	Goed	Goed	3	2021
Glencore Plc (Switzerland, 2023)	Transitie naar netto nul	Thema's	Slecht	Slecht	1	2023
Goldwind Science & Technology Co., Ltd. (China, 2025)	Mensenrechten en transitie	Thema's	Slecht	Slecht	1	2025
Grupo México S.A.B. de C.V. (Mexico, 2014)	Lekken, lozingen en verontreiniging - gevolgen voor milieu en mensenrechten	Incidenten	Standaard	Standaard	3	2014
GSK Plc (United Kingdom, 2024)	Duurzaamheid en goed bestuur	Thema's	Standaard	Uitstekend	3	2024
Harmony Gold Mining Co. Ltd. (South Africa, 2014)	Arbobeleid	Incidenten	Standaard	Standaard	4	2014
Harmony Gold Mining Co. Ltd. (South Africa, 2014)	Focus op relaties met de gemeenschap	Strategie en risico	Goed	Goed	4	2014
HCA Healthcare, Inc. (United States, 2024)	Beheer van menselijk kapitaal	Thema's	Standaard	Slecht	1	2024
HD HYUNDAI Co., Ltd. (South Korea, 2015)	Focus op corporate governance en menselijk kapitaal	Strategie en risico	Goed	Goed	4	2015
HDFC Bank Ltd. (India, 2024)	Duurzaamheid en goed bestuur	Thema's	Standaard	Goed	1	2024
HEICO Corp. (United States, 2021)	Focus op risicobeoordeling en ESG-rapportage	Strategie en risico	Geen	Standaard	0	2021
Heidelberg Materials AG (Germany, 2023)	Transitie naar netto nul	Thema's	Standaard	Goed	3	2023
HF Sinclair Corp. (United States, 2023)	Focus op CO2 en uitstoot, lozing en afval	Strategie en risico	Slecht	Geen	3	2023
Hindalco Industries Ltd. (India, 2020)	Focus op CO2 en uitstoot, lozing en afval	Strategie en risico	Uitstekend	Uitstekend	4	2020
Hindalco Industries Ltd. (India, 2023)	Transitie naar netto nul	Thema's	Slecht	Standaard	1	2023
Hindustan Petroleum Corp. Ltd. (India, 2021)	Focus op CO2 en relaties met de gemeenschap	Strategie en risico	Slecht	Geen	2	2021
Holcim Ltd. (Switzerland, 2023)	Transitie naar netto nul	Thema's	Goed	Standaard	3	2023

Bedrijf	Kwestie	Focusgebied	Voortgang	Reactie	Mijlpalen	Sindsdien Verloofd
Honda Motor Co., Ltd. (Japan, 2026)	Kwaliteit en veiligheid	Incidenten	Standaard	Standaard	2	2026
Honda Motor Co., Ltd. (Japan, 2024)	Opschaling van circulaire economieën	Thema's	Standaard	Standaard	1	2024
HOSHIZAKI Corp. (Japan, 2022)	Focus op bedrijfsethiek	Strategie en risico	Goed	Goed	3	2022
HP, Inc. (United States, 2025)	Opschaling van circulaire economieën	Thema's	Standaard	Standaard	1	2025
HSBC Holdings Plc (United Kingdom, 2024)	Duurzaamheid en goed bestuur	Thema's	Standaard	Standaard	3	2024
HYUNDAI ENGINEERING & CONSTRUCTION CO., LTD. (South Korea, 2025)	Arbobeleid	Incidenten	Standaard	Standaard	1	2025
Iberdrola SA (Spain, 2023)	Transitie naar netto nul	Thema's	Goed	Goed	2	2023
Iberdrola SA (Spain, 2025)	Mensenrechten en transitie	Thema's	Goed	Goed	3	2025
ICL Group Ltd. (Israel, 2022)	Biodiversiteit en natuurlijk kapitaal	Thema's	Standaard	Goed	2	2022
Idemitsu Kosan Co., Ltd. (Japan, 2021)	Focus op CO2-voetafdruk eigen activiteiten	Strategie en risico	Standaard	Goed	3	2021
Iluka Resources Ltd. (Australia, 2022)	Focus op CO2-voetafdruk eigen activiteiten	Strategie en risico	Standaard	Standaard	3	2022
Iluka Resources Ltd. (Australia, 2025)	Mensenrechten en transitie	Thema's	Standaard	Standaard	2	2025
Imerys SA (France, 2021)	Focus op E&S-impact van producten en diensten	Strategie en risico	Goed	Standaard	5	2021
Imperial Oil Ltd. (Canada, 2023)	Focus op CO2-producten en -diensten	Strategie en risico	Standaard	Uitstekend	4	2023
Industrial & Commercial Bank of China Ltd. (China, 2020)	Focus op ESG-integratie en financiën	Strategie en risico	Standaard	Standaard	5	2020
Industrias Peñoles SAB de CV (Mexico, 2022)	Focus op corporate governance en menselijk kapitaal	Strategie en risico	Goed	Goed	3	2022
Infineon Technologies AG (Germany, 2024)	Duurzaamheid en goed bestuur	Thema's	Standaard	Slecht	1	2024
Infosys Ltd. (India, 2024)	Beheer van menselijk kapitaal	Thema's	Standaard	Standaard	2	2024
ING Groep NV (Netherlands, 2022)	Biodiversiteit en natuurlijk kapitaal	Thema's	Standaard	Standaard	1	2022

Bedrijf	Kwestie	Focusgebied	Voortgang	Reactie	Mijlpalen	Sindsdien Verloofd
INPEX Corp. (Japan, 2021)	Focus op CO2- en E&S-impact van producten en diensten	Strategie en risico	Standaard	Standaard	3	2021
Intel Corp. (United States, 2024)	Duurzaamheid en goed bestuur	Thema's	Standaard	Goed	1	2024
International Consolidated Airlines Group SA (United Kingdom, 2024)	Beheer van menselijk kapitaal	Thema's	Goed	Goed	3	2024
Intesa Sanpaolo SpA (Italy, 2024)	Duurzaamheid en goed bestuur	Thema's	Standaard	Goed	3	2024
IOI Corp. Bhd. (Malaysia, 2022)	Biodiversiteit en natuurlijk kapitaal	Thema's	Standaard	Goed	2	2022
Itaú Unibanco Holding SA (Brazil, 2024)	Duurzaamheid en goed bestuur	Thema's	Goed	Standaard	1	2024
ITOCHU Corp. (Japan, 2025)	Focus op productgovernance	Strategie en risico	Geen	Standaard	0	2025
J Sainsbury Plc (United Kingdom, 2024)	Beheer van menselijk kapitaal	Thema's	Standaard	Standaard	3	2024
JB Hi-Fi Ltd. (Australia, 2025)	Opschaling van circulaire economieën	Thema's	Standaard	Standaard	1	2025
JFE Holdings, Inc. (Japan, 2021)	Focus op CO2-voetafdruk eigen activiteiten	Strategie en risico	Standaard	Goed	3	2021
JGC Holdings Corp. (Japan, 2020)	Focus op CO2-voetafdruk eigen activiteiten	Strategie en risico	Standaard	Goed	3	2020
Jiangsu Hengrui Pharmaceuticals Co., Ltd. (China, 2021)	Focus op productgovernance	Strategie en risico	Standaard	Geen	2	2021
Jiangxi Copper Co., Ltd. (China, 2025)	Mensenrechten en transitie	Thema's	Geen	Geen	1	2025
Johnson & Johnson (United States, 2024)	Duurzaamheid en goed bestuur	Thema's	Standaard	Uitstekend	1	2024
JPMorgan Chase & Co. (United States, 2022)	Biodiversiteit en natuurlijk kapitaal	Thema's	Standaard	Standaard	0	2022
K92 Mining, Inc. (Canada, 2026)	Focus op uitstoot, lozing en afval	Strategie en risico			0	2026
Kajima Corp. (Japan, 2022)	Focus op arbobeleid	Strategie en risico	Goed	Goed	3	2022
Kansai Paint Co., Ltd. (Japan, 2021)	Focus op ESG-rapportage	Strategie en risico	Goed	Goed	4	2021
KDDI Corp. (Japan, 2024)	Duurzaamheid en goed bestuur	Thema's	Standaard	Standaard	1	2024
Keikyu Corp. (Japan, 2021)	Focus op arbobeleid	Strategie en risico	Goed	Goed	4	2021

Bedrijf	Kwestie	Focusgebied	Voortgang	Reactie	Mijlpalen	Sindsdien Verloofd
Kerry Group Plc (Ireland, 2022)	Biodiversiteit en natuurlijk kapitaal	Thema's	Standaard	Goed	2	2022
KEYENCE Corp. (Japan, 2024)	Duurzaamheid en goed bestuur	Thema's	Standaard	Standaard	0	2024
KGHM Polska Miedz SA (Poland, 2021)	Focus op CO2 en uitstoot, lozing en afval	Strategie en risico	Standaard	Goed	4	2021
Kia Corp. (South Korea, 2024)	Opschaling van circulaire economieën	Thema's	Standaard	Standaard	1	2024
Kikkoman Corp. (Japan, 2021)	Focus op productgovernance	Strategie en risico	Slecht	Slecht	3	2021
Kintetsu Group Holdings Co., Ltd. (Japan, 2024)	Focus op ESG-rapportage	Strategie en risico	Standaard	Standaard	3	2024
KKR & Co., Inc. (United States, 2024)	Duurzaamheid en goed bestuur	Thema's	Standaard	Goed	1	2024
Kobayashi Pharmaceutical Co., Ltd. (Japan, 2024)	Kwaliteit en veiligheid - mensenrechten	Incidenten	Standaard	Standaard	2	2024
Kobayashi Pharmaceutical Co., Ltd. (Japan, 2022)	Focus op productgovernance	Strategie en risico	Goed	Goed	4	2022
Kobe Bussan Co., Ltd. (Japan, 2022)	Focus op risicobeoordeling en ESG-rapportage	Strategie en risico	Goed	Goed	2	2022
Koç Holding A.S. (Turkey, 2022)	Focus op productgovernance	Strategie en risico	Goed	Uitstekend	4	2022
Koninklijke Ahold Delhaize NV (Netherlands, 2022)	Biodiversiteit en natuurlijk kapitaal	Thema's	Goed	Uitstekend	2	2022
Koninklijke Philips NV (Netherlands, 2022)	Kwaliteit en veiligheid	Incidenten	Goed	Goed	3	2022
Kuala Lumpur Kepong Bhd. (Malaysia, 2021)	Focus op bodemgebruik en biodiversiteit	Strategie en risico	Standaard	Uitstekend	3	2021
Kühne + Nagel International AG (Switzerland, 2024)	Beheer van menselijk kapitaal	Thema's	Standaard	Slecht	2	2024
L'Oréal SA (France, 2024)	Beheer van menselijk kapitaal	Thema's	Standaard	Slecht	4	2024
Lear Corp. (United States, 2024)	Opschaling van circulaire economieën	Thema's	Standaard	Goed	0	2024
Lenovo Group Ltd. (Hong Kong, 2025)	Opschaling van circulaire economieën	Thema's	Standaard	Uitstekend	2	2025
LG Chem Ltd. (South Korea, 2023)	Transitie naar netto nul	Thema's	Standaard	Standaard	2	2023

Bedrijf	Kwestie	Focusgebied	Voortgang	Reactie	Mijlpalen	Sindsdien Verloofd
LG Electronics, Inc. (South Korea, 2025)	Opschaling van circulaire economieën	Thema's	Standaard	Standaard	2	2025
LG Energy Solution Ltd. (South Korea, 2024)	Opschaling van circulaire economieën	Thema's	Standaard	Standaard	1	2024
Lifco AB (Sweden, 2022)	Focus op gebruik van hulpbronnen	Strategie en risico	Goed	Goed	3	2022
Linde Plc (United Kingdom, 2023)	Transitie naar netto nul	Thema's	Standaard	Standaard	1	2023
Localiza Rent A Car SA (Brazil, 2024)	Opschaling van circulaire economieën	Thema's	Standaard	Goed	0	2024
LONGi Green Energy Technology Co., Ltd. (China, 2025)	Mensenrechten en transitie	Thema's	Standaard	Standaard	2	2025
Lowe's Companies, Inc. (United States, 2024)	Beheer van menselijk kapitaal	Thema's	Standaard	Slecht	1	2024
LVMH Moët Hennessy Louis Vuitton SE (France, 2024)	Arbeidsrechten - toeleveringsketen	Incidenten	Goed	Goed	3	2024
Lynas Rare Earths Ltd. (Australia, 2025)	Mensenrechten en transitie	Thema's	Standaard	Standaard	2	2025
LyondellBasell Industries NV (United Kingdom, 2023)	Transitie naar netto nul	Thema's	Goed	Standaard	3	2023
Macquarie Group Ltd. (Australia, 2024)	Duurzaamheid en goed bestuur	Thema's	Standaard	Standaard	3	2024
Mahindra & Mahindra Ltd. (India, 2024)	Opschaling van circulaire economieën	Thema's	Standaard	Goed	1	2024
Maple Leaf Foods, Inc. (Canada, 2025)	Focus op bodemgebruik en biodiversiteit in de toeleveringsketen	Strategie en risico	Standaard	Geen	4	2025
Marathon Petroleum Corp. (United States, 2023)	Transitie naar netto nul	Thema's	Slecht	Slecht	1	2023
Marriott International, Inc. (United States, 2024)	Beheer van menselijk kapitaal	Thema's	Standaard	Slecht	1	2024
Martin Marietta Materials, Inc. (United States, 2026)	Transitie naar netto nul	Thema's	Goed	Standaard	2	2026
Marubeni Corp. (Japan, 2024)	Focus op ESG-rapportage	Strategie en risico	Standaard	Standaard	2	2024
MasTec, Inc. (United States, 2024)	Focus op CO2 en relaties met de gemeenschap	Strategie en risico	Standaard	Standaard	2	2024
Mattel, Inc. (United States, 2019)	Kwaliteit en veiligheid - mensenrechten	Incidenten	Slecht	Slecht	3	2019

Bedrijf	Kwestie	Focusgebied	Voortgang	Reactie	Mijlpalen	Sindsdien Verloofd
Mazda Motor Corp. (Japan, 2024)	Opschaling van circulaire economieën	Thema's	Standaard	Goed	1	2024
McDonald's Corp. (United States, 2022)	Biodiversiteit en natuurlijk kapitaal	Thema's	Standaard	Slecht	1	2022
Medibank Private Ltd. (Australia, 2024)	Privacy en beveiliging van gegevens	Incidenten	Standaard	Goed	3	2024
Meituan (China, 2024)	Duurzaamheid en goed bestuur	Thema's	Slecht	Geen	1	2024
MercadoLibre, Inc. (Uruguay, 2024)	Duurzaamheid en goed bestuur	Thema's	Standaard	Slecht	1	2024
Mercedes-Benz Group AG (Germany, 2024)	Opschaling van circulaire economieën	Thema's	Standaard	Goed	2	2024
Meta Platforms, Inc. (United States, 2018)	Privacy en beveiliging van gegevens	Incidenten	Standaard	Slecht	4	2018
Meta Platforms, Inc. (United States, 2021)	Sociale impact - producten	Incidenten	Slecht	Geen	3	2021
Microsoft Corp. (United States, 2024)	Duurzaamheid en goed bestuur	Thema's	Standaard	Standaard	2	2024
Microsoft Corp. (United States, 2023)	Transitie naar netto nul	Thema's	Slecht	Standaard	1	2023
Midea Group Co. Ltd. (China, 2025)	Opschaling van circulaire economieën	Thema's	Standaard	Standaard	1	2025
Minor International Public Co., Ltd. (Thailand, 2024)	Beheer van menselijk kapitaal	Thema's	Standaard	Standaard	2	2024
MISUMI Group, Inc. (Japan, 2021)	Focus op productgovernance	Strategie en risico	Goed	Goed	2	2021
Mitsubishi Chemical Group Corp. (Japan, 2021)	Focus op CO2-voetafdruk eigen activiteiten	Strategie en risico	Goed	Goed	3	2021
Mitsubishi Chemical Group Corp. (Japan, 2023)	Transitie naar netto nul	Thema's	Standaard	Standaard	2	2023
Mitsubishi Corp. (Japan, 2023)	Transitie naar netto nul	Thema's	Standaard	Standaard	3	2023
Mitsubishi Corp. (Japan, 2022)	Biodiversiteit en natuurlijk kapitaal	Thema's	Uitstekend	Goed	1	2022
Mitsui & Co., Ltd. (Japan, 2025)	Focus op productgovernance	Strategie en risico	Standaard	Standaard	3	2025
Mizuho Financial Group, Inc. (Japan, 2024)	Duurzaamheid en goed bestuur	Thema's	Standaard	Standaard	2	2024
Moderna, Inc. (United States, 2024)	Duurzaamheid en goed bestuur	Thema's	Standaard	Slecht	2	2024

Bedrijf	Kwestie	Focusgebied	Voortgang	Reactie	Mijlpalen	Sindsdien Verloofd
Mowi ASA (Norway, 2026)	Mededingingsbeperkende praktijken	Incidenten	Standaard	Standaard	2	2026
Mowi ASA (Norway, 2022)	Biodiversiteit en natuurlijk kapitaal	Thema's	Goed	Standaard	3	2022
MP Materials Corp. (United States, 2025)	Mensenrechten en transitie	Thema's	Standaard	Standaard	2	2025
Nagoya Railroad Co., Ltd. (Japan, 2020)	Focus op ESG-rapportage	Strategie en risico	Goed	Goed	3	2020
Naspers Ltd. (South Africa, 2024)	Duurzaamheid en goed bestuur	Thema's	Goed	Goed	3	2024
Natera, Inc. (United States, 2024)	Focus op productgovernance en toegang tot basisdiensten	Strategie en risico	Standaard	Geen	2	2024
Neste Corp. (Finland, 2023)	Transitie naar netto nul	Thema's	Slecht	Goed	0	2023
Nestlé SA (Switzerland, 2022)	Biodiversiteit en natuurlijk kapitaal	Thema's	Goed	Goed	2	2022
Newmont Corp. (United States, 2025)	Mensenrechten en transitie	Thema's	Goed	Goed	3	2025
Nexans SA (France, 2026)	Mededingingsbeperkende praktijken	Incidenten	Standaard	Standaard	3	2026
NexGen Energy Ltd. (Canada, 2023)	Focus op relaties met de gemeenschap	Strategie en risico	Goed	Standaard	3	2023
NextEra Energy, Inc. (United States, 2023)	Transitie naar netto nul	Thema's	Standaard	Goed	1	2023
Nextpower, Inc. (United States, 2025)	Mensenrechten en transitie	Thema's	Standaard	Uitstekend	2	2025
NIDEC Corp. (Japan, 2026)	Boekhouding en belastingen	Incidenten			0	2026
Nippon Paint Holdings Co., Ltd. (Japan, 2021)	Focus op ESG-rapportage	Strategie en risico	Standaard	Goed	3	2021
NIPPON STEEL CORP. (Japan, 2023)	Transitie naar netto nul	Thema's	Goed	Standaard	2	2023
Nippon Yusen KK (Japan, 2023)	Transitie naar netto nul	Thema's	Standaard	Goed	2	2023
Nissan Motor Co., Ltd. (Japan, 2024)	Opschaling van circulaire economieën	Thema's	Standaard	Slecht	1	2024
Nissui Corp. (Japan, 2022)	Biodiversiteit en natuurlijk kapitaal	Thema's	Standaard	Goed	2	2022
NKT A/S (Denmark, 2026)	Mededingingsbeperkende praktijken	Incidenten	Standaard	Goed	3	2026
Nordex SE (Germany, 2025)	Mensenrechten en transitie	Thema's	Standaard	Goed	2	2025

Bedrijf	Kwestie	Focusgebied	Voortgang	Reactie	Mijlpalen	Sindsdien Verloofd
Norfolk Southern Corp. (United States, 2024)	Incident(en) met negatieve gevolgen voor milieu en mensenrechten	Incidenten	Standaard	Slecht	3	2024
Norsk Hydro ASA (Norway, 2023)	Transitie naar netto nul	Thema's	Goed	Goed	3	2023
Norsk Hydro ASA (Norway, 2025)	Mensenrechten en transitie	Thema's	Goed	Goed	3	2025
Northern Star Resources Ltd. (Australia, 2021)	Focus op uitstoot, lozing en afval en het gebruik van hulpbronnen	Strategie en risico	Goed	Goed	4	2021
Novo Nordisk A/S (Denmark, 2024)	Duurzaamheid en goed bestuur	Thema's	Standaard	Standaard	1	2024
NRG Energy, Inc. (United States, 2023)	Transitie naar netto nul	Thema's	Standaard	Standaard	0	2023
NTT, Inc. (Japan, 2024)	Beheer van menselijk kapitaal	Thema's	Goed	Goed	3	2024
Nucor Corp. (United States, 2022)	Focus op arbobeleid	Strategie en risico	Goed	Goed	4	2022
Nucor Corp. (United States, 2023)	Transitie naar netto nul	Thema's	Standaard	Standaard	2	2023
Nufarm Ltd. (Australia, 2020)	Focus op E&S-impact van producten en diensten	Strategie en risico	Goed	Goed	3	2020
Nutrien Ltd. (Canada, 2022)	Biodiversiteit en natuurlijk kapitaal	Thema's	Standaard	Standaard	2	2022
NVIDIA Corp. (United States, 2024)	Duurzaamheid en goed bestuur	Thema's	Standaard	Slecht	1	2024
O'Reilly Automotive, Inc. (United States, 2024)	Opschaling van circulaire economieën	Thema's	Standaard	Standaard	0	2024
Obayashi Corp. (Japan, 2024)	Focus op relaties met de gemeenschap	Strategie en risico	Standaard	Standaard	3	2024
Orange SA (France, 2024)	Beheer van menselijk kapitaal	Thema's	Standaard	Standaard	1	2024
Orla Mining Ltd. (Canada, 2025)	Focus op uitstoot, lozing en afval	Strategie en risico	Standaard	Standaard	3	2025
ORLEN SA (Poland, 2025)	Focus op CO2 en uitstoot, lozing en afval	Strategie en risico	Standaard	Standaard	3	2025
Osaka Gas Co., Ltd. (Japan, 2024)	Focus op relaties met de gemeenschap	Strategie en risico	Standaard	Standaard	3	2024
Pan American Silver Corp. (Canada, 2019)	Relaties met de gemeenschap - inheemse volkeren	Incidenten	Goed	Uitstekend	4	2019

Bedrijf	Kwestie	Focusgebied	Voortgang	Reactie	Mijlpalen	Sindsdien Verloofd
Panasonic Holdings Corp. (Japan, 2025)	Opschaling van circulaire economieën	Thema's	Standaard	Goed	2	2025
PDD Holdings, Inc. (Ireland, 2026)	Focus op productgovernance	Strategie en risico	Standaard	Standaard	1	2026
Pegasystems, Inc. (United States, 2026)	Bedrijfsethiek	Incidenten	Slecht	Slecht	0	2026
PepsiCo, Inc. (United States, 2022)	Biodiversiteit en natuurlijk kapitaal	Thema's	Standaard	Slecht	1	2022
Perenti Ltd. (Australia, 2020)	Focus op arbobeleid en menselijk kapitaal	Strategie en risico	Standaard	Uitstekend	4	2020
Perrigo Co. Plc (Ireland, 2020)	Focus op risicobeoordeling en ESG-rapportage	Strategie en risico	Standaard	Slecht	4	2020
Petróleo Brasileiro SA (Brazil, 2010)	Focus op CO2- en E&S-impact van producten en diensten	Strategie en risico	Goed	Goed	4	2010
Petróleos Mexicanos EPE (Mexico, 2014)	Incident(en) met negatieve gevolgen voor mensenrechten en milieu	Incidenten	Standaard	Goed	3	2014
Petróleos Mexicanos EPE (Mexico, 2015)	Focus op CO2 en relaties met de gemeenschap	Strategie en risico	Slecht	Goed	2	2015
Pfizer Inc. (United States, 2024)	Duurzaamheid en goed bestuur	Thema's	Standaard	Goed	2	2024
Phillips 66 (United States, 2023)	Focus op CO2 en uitstoot, lozing en afval	Strategie en risico	Standaard	Goed	3	2023
Phillips 66 (United States, 2023)	Transitie naar netto nul	Thema's	Standaard	Standaard	1	2023
Ping An Insurance (Group) Co. of China Ltd. (China, 2026)	Duurzaamheid en goed bestuur	Thema's			0	2026
Post Holdings, Inc. (United States, 2021)	Focus op E&S-impact van producten en diensten	Strategie en risico	Uitstekend	Uitstekend	4	2021
PPG Industries, Inc. (United States, 2023)	Transitie naar netto nul	Thema's	Standaard	Standaard	0	2023
Premium Brands Holdings Corp. (Canada, 2020)	Focus op productgovernance	Strategie en risico	Standaard	Geen	4	2020
PRIO SA (Brazil, 2025)	Focus op CO2-producten en -diensten	Strategie en risico	Standaard	Geen	3	2025
Procter & Gamble Co. (United States, 2022)	Biodiversiteit en natuurlijk kapitaal	Thema's	Goed	Goed	2	2022
Prosegur Compañia de Seguridad SA (Spain, 2024)	Beheer van menselijk kapitaal	Thema's	Standaard	Goed	2	2024

Bedrijf	Kwestie	Focusgebied	Voortgang	Reactie	Mijlpalen	Sindsdien Verloofd
PT Bank Mandiri (Persero) Tbk (Indonesia, 2022)	Biodiversiteit en natuurlijk kapitaal	Thema's	Standaard	Goed	1	2022
PTT Exploration & Production Plc (Thailand, 2022)	Betrokkenheid bij entiteiten die mensenrechten schenden	Incidenten	Standaard	Standaard	2	2022
Public Service Enterprise Group, Inc. (United States, 2023)	Transitie naar netto nul	Thema's	Standaard	Slecht	0	2023
Quanta Computer, Inc. (Taiwan, 2025)	Opschaling van circulaire economieën	Thema's	Standaard	Slecht	0	2025
Quanta Services, Inc. (United States, 2022)	Focus op Productgovernance en Emissies, Lozing en Afval	Strategie en risico	Standaard	Goed	4	2022
Range Resources Corp. (United States, 2023)	Focus op risicobeoordeling en ESG-rapportage	Strategie en risico	Standaard	Goed	3	2023
RBC Bearings, Inc. (United States, 2025)	Focus op CO2 en productgovernance	Strategie en risico	Standaard	Geen	0	2025
Regeneron Pharmaceuticals, Inc. (United States, 2024)	Duurzaamheid en goed bestuur	Thema's	Standaard	Uitstekend	1	2024
Reliance Industries Ltd. (India, 2017)	Focus op risicobeoordeling en ESG-rapportage	Strategie en risico	Slecht	Geen	3	2017
Renault SA (France, 2024)	Opschaling van circulaire economieën	Thema's	Standaard	Standaard	3	2024
Republic Services, Inc. (United States, 2023)	Transitie naar netto nul	Thema's	Standaard	Standaard	1	2023
Rio Tinto Ltd. (Australia, 2025)	Mensenrechten en transitie	Thema's	Standaard	Standaard	3	2025
Rio Tinto Ltd. (Australia, 2023)	Transitie naar netto nul	Thema's	Standaard	Standaard	3	2023
Roche Holding AG (Switzerland, 2024)	Duurzaamheid en goed bestuur	Thema's	Standaard	Uitstekend	2	2024
Royal Bank of Canada (Canada, 2024)	Duurzaamheid en goed bestuur	Thema's	Goed	Standaard	2	2024
Royal Caribbean Group (United States, 2024)	Beheer van menselijk kapitaal	Thema's	Slecht	Standaard	1	2024
Royal KPN NV (Netherlands, 2025)	Opschaling van circulaire economieën	Thema's	Standaard	Goed	3	2025
RPM International, Inc. (United States, 2020)	Focus op uitstoot, lozing en afval	Strategie en risico	Goed	Goed	4	2020
SABIC Agri-Nutrients Co. (Saudi Arabia, 2020)	Focus op risicobeoordeling en ESG-rapportage	Strategie en risico	Slecht	Geen	3	2020

Bedrijf	Kwestie	Focusgebied	Voortgang	Reactie	Mijlpalen	Sindsdien Verloofd
Samsung Electronics Co., Ltd. (South Korea, 2023)	Transitie naar netto nul	Thema's	Slecht	Standaard	2	2023
Samsung SDI Co., Ltd. (South Korea, 2024)	Opschaling van circulaire economieën	Thema's	Standaard	Slecht	1	2024
Santos Ltd. (Australia, 2023)	Focus op CO2 en uitstoot, lozing en afval	Strategie en risico	Standaard	Goed	3	2023
SAP SE (Germany, 2024)	Duurzaamheid en goed bestuur	Thema's	Standaard	Goed	3	2024
Saputo, Inc. (Canada, 2024)	Focus op CO2 en productgovernance	Strategie en risico	Goed	Standaard	4	2024
Saudi Arabian Mining Co. (Saudi Arabia, 2020)	Focus op risicobeoordeling en ESG-rapportage	Strategie en risico	Standaard	Standaard	3	2020
Schneider Electric SE (France, 2024)	Opschaling van circulaire economieën	Thema's	Standaard	Goed	3	2024
Seabridge Gold, Inc. (Canada, 2020)	Focus op arbobeleid	Strategie en risico	Standaard	Standaard	3	2020
Securitas AB (Sweden, 2024)	Beheer van menselijk kapitaal	Thema's	Standaard	Standaard	2	2024
Shanghai Electric Group Co., Ltd. (China, 2025)	Mensenrechten en transitie	Thema's	Slecht	Geen	0	2025
Shanghai Fosun Pharmaceutical (Group) Co., Ltd. (China, 2021)	Focus op productgovernance	Strategie en risico	Geen	Geen	2	2021
Shell Plc (United Kingdom, 2022)	Focus op CO2 en uitstoot, lozing en afval	Strategie en risico	Standaard	Goed	3	2022
Shell Plc (United Kingdom, 2023)	Transitie naar netto nul	Thema's	Standaard	Standaard	2	2023
Shimizu Corp. (Japan, 2025)	Focus op bedrijfsethiek	Strategie en risico	Geen	Geen	2	2025
Shopify, Inc. (Canada, 2024)	Duurzaamheid en goed bestuur	Thema's	Standaard	Standaard	2	2024
Shoprite Holdings Ltd. (South Africa, 2022)	Biodiversiteit en natuurlijk kapitaal	Thema's	Standaard	Standaard	1	2022
Siemens AG (Germany, 2026)	Transitie naar netto nul	Thema's	Standaard	Standaard	1	2026
SK hynix, Inc. (South Korea, 2024)	Duurzaamheid en goed bestuur	Thema's	Standaard	Standaard	1	2024
SK Innovation Co., Ltd. (South Korea, 2024)	Opschaling van circulaire economieën	Thema's	Standaard	Geen	1	2024
SK, Inc. (South Korea, 2020)	Focus op risicobeoordeling en corporate governance	Strategie en risico	Standaard	Slecht	3	2020

Bedrijf	Kwestie	Focusgebied	Voortgang	Reactie	Mijlpalen	Sindsdien Verloofd
SMA Solar Technology AG (Germany, 2025)	Mensenrechten en transitie	Thema's	Standaard	Goed	3	2025
SMC Corp. (Japan) (Japan, 2021)	Focus op productgovernance	Strategie en risico	Goed	Goed	3	2021
Snap-On, Inc. (United States, 2025)	Focus op productgovernance	Strategie en risico	Standaard	Geen	1	2025
Sociedad Quimica y Minera de Chile SA (Chile, 2022)	Biodiversiteit en natuurlijk kapitaal	Thema's	Standaard	Slecht	1	2022
Sodexo SA (France, 2024)	Beheer van menselijk kapitaal	Thema's	Standaard	Standaard	3	2024
SoftBank Group Corp. (Japan, 2024)	Duurzaamheid en goed bestuur	Thema's	Standaard	Slecht	0	2024
Solvay SA (Belgium, 2023)	Transitie naar netto nul	Thema's	Slecht	Goed	0	2023
Sony Group Corp. (Japan, 2025)	Opschaling van circulaire economieën	Thema's	Standaard	Goed	2	2025
South Bow Corp. (Canada, 2026)	Focus op uitstoot, lozing en afval en relaties met de gemeenschap	Strategie en risico	Standaard	Standaard	0	2026
South32 Ltd. (Australia, 2023)	Transitie naar netto nul	Thema's	Slecht	Standaard	2	2023
Southern Copper Corp. (United States, 2014)	Lekken, lozingen en verontreiniging - gevolgen voor milieu en mensenrechten	Incidenten	Standaard	Standaard	3	2014
Southern Copper Corp. (United States, 2025)	Mensenrechten en transitie	Thema's	Goed	Standaard	4	2025
Spotify Technology SA (Sweden, 2024)	Duurzaamheid en goed bestuur	Thema's	Standaard	Geen	2	2024
Starbucks Corp. (United States, 2022)	Vrijheid van vereniging	Incidenten	Standaard	Slecht	3	2022
Starbucks Corp. (United States, 2022)	Biodiversiteit en natuurlijk kapitaal	Thema's	Slecht	Slecht	0	2022
Steel Dynamics, Inc. (United States, 2021)	Focus op risicobeoordeling en ESG-rapportage	Strategie en risico	Standaard	Slecht	3	2021
Steel Dynamics, Inc. (United States, 2023)	Transitie naar netto nul	Thema's	Slecht	Geen	1	2023
STMicroelectronics NV (Switzerland, 2024)	Duurzaamheid en goed bestuur	Thema's	Standaard	Slecht	1	2024
Storskogen Group AB (Sweden, 2025)	Focus op risicobeoordeling en ESG-rapportage	Strategie en risico	Standaard	Goed	4	2025

Bedrijf	Kwestie	Focusgebied	Voortgang	Reactie	Mijlpalen	Sindsdien Verloofd
Südzucker AG (Germany, 2021)	Focus op CO2 en gebruik van hulpbronnen	Strategie en risico	Slecht	Geen	3	2021
SUMCO Corp. (Japan, 2020)	Focus op bedrijfsethiek	Strategie en risico	Goed	Slecht	3	2020
Sumitomo Metal Mining Co. Ltd. (Japan, 2021)	Focus op CO2-voetafdruk eigen activiteiten	Strategie en risico	Goed	Standaard	3	2021
Sumitomo Mitsui Financial Group, Inc. (Japan, 2022)	Biodiversiteit en natuurlijk kapitaal	Thema's	Goed	Goed	1	2022
Sunrun, Inc. (United States, 2025)	Mensenrechten en transitie	Thema's	Slecht	Slecht	2	2025
Suzano SA (Brazil, 2024)	Relaties met de gemeenschap	Incidenten	Standaard	Standaard	2	2024
Suzlon Energy Ltd. (India, 2025)	Mensenrechten en transitie	Thema's	Standaard	Goed	3	2025
Suzuki Motor Corp. (Japan, 2025)	Opschaling van circulaire economieën	Thema's	Standaard	Standaard	1	2025
Swire Pacific Ltd. (Hong Kong, 2021)	Focus op productgovernance	Strategie en risico	Goed	Goed	4	2021
Swiss Re AG (Switzerland, 2024)	Duurzaamheid en goed bestuur	Thema's	Standaard	Uitstekend	3	2024
Swisscom AG (Switzerland, 2025)	Opschaling van circulaire economieën	Thema's	Standaard	Standaard	1	2025
T-Mobile US, Inc. (United States, 2024)	Beheer van menselijk kapitaal	Thema's	Standaard	Slecht	2	2024
TAISEI Corp. (Japan, 2025)	Focus op corporate governance	Strategie en risico			2	2025
Taiwan Semiconductor Manufacturing Co., Ltd. (Taiwan, 2023)	Transitie naar netto nul	Thema's	Standaard	Standaard	2	2023
Takeda Pharmaceutical Co., Ltd. (Japan, 2024)	Duurzaamheid en goed bestuur	Thema's	Standaard	Goed	2	2024
Targa Resources Corp. (United States, 2021)	Focus op uitstoot, lozing en afval en relaties met de gemeenschap	Strategie en risico	Slecht	Slecht	4	2021
Target Corp. (United States, 2024)	Beheer van menselijk kapitaal	Thema's	Standaard	Slecht	1	2024
Tata Motors Passenger Vehicles Ltd. (India, 2024)	Opschaling van circulaire economieën	Thema's	Standaard	Standaard	1	2024
Tata Steel Ltd. (India, 2023)	Transitie naar netto nul	Thema's	Slecht	Slecht	2	2023
Telefónica SA (Spain, 2024)	Beheer van menselijk kapitaal	Thema's	Goed	Goed	1	2024
Telenor ASA (Norway, 2025)	Opschaling van circulaire economieën	Thema's	Standaard	Standaard	1	2025

Bedrijf	Kwestie	Focusgebied	Voortgang	Reactie	Mijlpalen	Sindsdien Verloofd
Teleperformance SE (France, 2021)	Vrijheid van vereniging	Incidenten	Goed	Goed	4	2021
Tencent Holdings Ltd. (China, 2021)	Betrokkenheid bij entiteiten die mensenrechten schenden	Incidenten	Slecht	Slecht	2	2021
Tesco Plc (United Kingdom, 2024)	Beheer van menselijk kapitaal	Thema's	Standaard	Standaard	3	2024
Tesla, Inc. (United States, 2022)	Discriminatie en intimidatie	Incidenten	Standaard	Slecht	2	2022
Tesla, Inc. (United States, 2024)	Vrijheid van vereniging	Incidenten	Standaard	Slecht	0	2024
Tesla, Inc. (United States, 2024)	Opschaling van circulaire economieën	Thema's	Standaard	Slecht	1	2024
Texas Instruments Incorporated (United States, 2024)	Duurzaamheid en goed bestuur	Thema's	Standaard	Goed	2	2024
The Bidvest Group Ltd. (South Africa, 2020)	Focus op risicobeoordeling en ESG-rapportage	Strategie en risico	Goed	Goed	3	2020
The Cigna Group (United States, 2025)	Mededingingsbeperkende praktijken	Incidenten	Standaard	Standaard	3	2025
The Goldman Sachs Group, Inc. (United States, 2024)	Duurzaamheid en goed bestuur	Thema's	Standaard	Standaard	1	2024
The Home Depot, Inc. (United States, 2024)	Beheer van menselijk kapitaal	Thema's	Standaard	Slecht	2	2024
The Kansai Electric Power Co., Inc. (Japan, 2020)	Focus op CO2-voetafdruk eigen activiteiten	Strategie en risico	Standaard	Standaard	3	2020
The Kroger Co. (United States, 2022)	Biodiversiteit en natuurlijk kapitaal	Thema's	Standaard	Standaard	1	2022
The Middleby Corp. (United States, 2022)	Focus op CO2- en E&S-impact van producten en diensten	Strategie en risico	Slecht	Geen	3	2022
The Mosaic Co. (United States, 2021)	Focus op E&S-impact van producten en diensten	Strategie en risico	Goed	Goed	3	2021
The Sherwin-Williams Co. (United States, 2025)	Focus op E&S-impact van producten en diensten	Strategie en risico	Standaard	Standaard	4	2025
The Siam Cement Public Co. Ltd. (Thailand, 2023)	Transitie naar netto nul	Thema's	Slecht	Standaard	0	2023
The Toronto-Dominion Bank (Canada, 2024)	Witwassen	Incidenten	Goed	Goed	3	2024
The Walt Disney Co. (United States, 2024)	Beheer van menselijk kapitaal	Thema's	Slecht	Slecht	1	2024

Bedrijf	Kwestie	Focusgebied	Voortgang	Reactie	Mijlpalen	Sindsdien Verloofd
The Williams Cos., Inc. (United States, 2023)	Transitie naar netto nul	Thema's	Standaard	Goed	1	2023
Thermo Fisher Scientific, Inc. (United States, 2021)	Betrokkenheid bij entiteiten die mensenrechten schenden	Incidenten	Standaard	Slecht	3	2021
THK CO., LTD. (Japan, 2025)	Focus op menselijk kapitaal	Strategie en risico	Geen	Standaard	2	2025
Tianqi Lithium Corp. (China, 2025)	Mensenrechten en transitie	Thema's	Standaard	Standaard	2	2025
Tobu Railway Co., Ltd. (Japan, 2021)	Focus op ESG-rapportage	Strategie en risico	Standaard	Goed	3	2021
Tokyo Gas Co., Ltd. (Japan, 2022)	Focus op CO2-voetafdruk eigen activiteiten	Strategie en risico	Standaard	Goed	3	2022
TotalEnergies SE (France, 2023)	Controversieel project/controversiële projecten - gevolgen voor mensenrechten en milieu	Incidenten	Standaard	Standaard	3	2023
TotalEnergies SE (France, 2023)	Transitie naar netto nul	Thema's	Standaard	Standaard	3	2023
Toyo Suisan Kaisha, Ltd. (Japan, 2021)	Focus op risicobeoordeling	Strategie en risico	Standaard	Standaard	0	2021
Toyota Motor Corp. (Japan, 2022)	Consumentenbelangen - bedrijfsethiek	Incidenten	Standaard	Standaard	3	2022
Toyota Motor Corp. (Japan, 2023)	Transitie naar netto nul	Thema's	Standaard	Standaard	2	2023
Trelleborg AB (Sweden, 2025)	Focus op CO2 en productgovernance	Strategie en risico	Standaard	Goed	3	2025
Tyson Foods, Inc. (United States, 2026)	Mededingingsbeperkende praktijken	Incidenten	Standaard	Standaard	1	2026
Tyson Foods, Inc. (United States, 2022)	Focus op bedrijfsethiek	Strategie en risico	Standaard	Standaard	3	2022
Tyson Foods, Inc. (United States, 2022)	Biodiversiteit en natuurlijk kapitaal	Thema's	Slecht	Standaard	0	2022
Uber Technologies, Inc. (United States, 2024)	Duurzaamheid en goed bestuur	Thema's	Standaard	Slecht	2	2024
UBS Group AG (Switzerland, 2023)	Bedrijfsethiek	Incidenten	Goed	Goed	4	2023
UBS Group AG (Switzerland, 2022)	Biodiversiteit en natuurlijk kapitaal	Thema's	Goed	Goed	1	2022

Bedrijf	Kwestie	Focusgebied	Voortgang	Reactie	Mijlpalen	Sindsdien Verloofd
UGI Corp. (United States, 2020)	Focus op productgovernance	Strategie en risico	Standaard	Uitstekend	4	2020
Ultrapar Participaçoes SA (Brazil, 2011)	Focus op CO2-producten en -diensten	Strategie en risico	Goed	Uitstekend	4	2011
UltraTech Cement Ltd. (India, 2021)	Focus op CO2-voetafdruk eigen activiteiten	Strategie en risico	Uitstekend	Slecht	4	2021
Umicore SA (Belgium, 2025)	Mensenrechten en transitie	Thema's	Standaard	Goed	2	2025
Unilever Plc (United Kingdom, 2024)	Beheer van menselijk kapitaal	Thema's	Standaard	Slecht	2	2024
United Airlines Holdings, Inc. (United States, 2024)	Beheer van menselijk kapitaal	Thema's	Standaard	Standaard	2	2024
United Parcel Service, Inc. (United States, 2023)	Transitie naar netto nul	Thema's	Slecht	Standaard	1	2023
UnitedHealth Group, Inc. (United States, 2024)	Privacy en beveiliging van gegevens	Incidenten	Standaard	Standaard	2	2024
UnitedHealth Group, Inc. (United States, 2025)	Mededingingsbeperkende praktijken	Incidenten	Standaard	Standaard	1	2025
UnitedHealth Group, Inc. (United States, 2024)	Beheer van menselijk kapitaal	Thema's	Standaard	Standaard	1	2024
Vale SA (Brazil, 2019)	Incident(en) met negatieve gevolgen voor milieu en mensenrechten	Incidenten	Goed	Uitstekend	4	2019
Vale SA (Brazil, 2012)	Focus op uitstoot, lozing en afval en relaties met de gemeenschap	Strategie en risico	Goed	Goed	4	2012
Vale SA (Brazil, 2025)	Mensenrechten en transitie	Thema's	Standaard	Goed	3	2025
Valeo SE (France, 2024)	Opschaling van circulaire economieën	Thema's	Standaard	Goed	3	2024
Valero Energy Corp. (United States, 2023)	Transitie naar netto nul	Thema's	Standaard	Standaard	0	2023
Valmont Industries, Inc. (United States, 2021)	Focus op risicobeoordeling en ESG-rapportage	Strategie en risico	Uitstekend	Uitstekend	4	2021
Vår Energi ASA (Norway, 2026)	Focus op CO2 en uitstoot, lozing en afval	Strategie en risico	Goed	Goed	4	2026
Vedanta Ltd. (India, 2018)	Relaties met de gemeenschap	Incidenten	Standaard	Slecht	3	2018
Vedanta Ltd. (India, 2018)	Focus op arbobeleid en uitstoot, lozing en afval	Strategie en risico	Standaard	Goed	4	2018

Bedrijf	Kwestie	Focusgebied	Voortgang	Reactie	Mijlpalen	Sindsdien Verloofd
Veolia Environnement SA (France, 2023)	Transitie naar netto nul	Thema's	Goed	Standaard	3	2023
Vestas Wind Systems A/S (Denmark, 2025)	Mensenrechten en transitie	Thema's	Goed	Goed	3	2025
VINCI SA (France, 2023)	Transitie naar netto nul	Thema's	Slecht	Slecht	2	2023
Vistra Corp. (United States, 2023)	Transitie naar netto nul	Thema's	Goed	Goed	2	2023
Vodafone Group Plc (United Kingdom, 2024)	Beheer van menselijk kapitaal	Thema's	Goed	Goed	2	2024
voestalpine AG (Austria, 2023)	Transitie naar netto nul	Thema's	Standaard	Slecht	2	2023
Volkswagen AG (Germany, 2024)	Opschaling van circulaire economieën	Thema's	Standaard	Goed	3	2024
Wal-Mart de México SAB de CV (Mexico, 2024)	Beheer van menselijk kapitaal	Thema's	Standaard	Goed	1	2024
Walmart, Inc. (United States, 2022)	Biodiversiteit en natuurlijk kapitaal	Thema's	Standaard	Standaard	2	2022
Walmart, Inc. (United States, 2023)	Transitie naar netto nul	Thema's	Standaard	Standaard	3	2023
Waste Management, Inc. (United States, 2023)	Transitie naar netto nul	Thema's	Goed	Goed	2	2023
Wheaton Precious Metals Corp. (Canada, 2025)	Mensenrechten en transitie	Thema's	Standaard	Standaard	3	2025
Whirlpool Corp. (United States, 2025)	Opschaling van circulaire economieën	Thema's	Standaard	Standaard	1	2025
Wilmar International Ltd. (Singapore, 2017)	Relaties met de gemeenschap - inheemse volkeren	Incidenten	Standaard	Standaard	4	2017
Woolworths Group Ltd. (Australia, 2022)	Biodiversiteit en natuurlijk kapitaal	Thema's	Standaard	Goed	2	2022
Xiaomi Corp. (China, 2025)	Opschaling van circulaire economieën	Thema's	Standaard	Goed	1	2025
Yara International ASA (Norway, 2023)	Transitie naar netto nul	Thema's	Standaard	Standaard	0	2023
Yuhan Corp. (South Korea, 2022)	Focus op ESG-rapportage	Strategie en risico	Goed	Standaard	3	2022
Yum! Brands, Inc. (United States, 2022)	Biodiversiteit en natuurlijk kapitaal	Thema's	Standaard	Standaard	2	2022
Yunnan Baiyao Group Co., Ltd. (China, 2021)	Focus op productgovernance	Strategie en risico	Slecht	Geen	1	2021

Bedrijf	Kwestie	Focusgebied	Voortgang	Reactie	Mijlpalen	Sindsdien Verloofd
Zensho Holdings Co., Ltd. (Japan, 2020)	Focus op productgovernance	Strategie en risico	Geen	Standaard	2	2020
Zhangzhou Pientzehuang Pharmaceutical Co., Ltd. (China, 2021)	Focus op risicobeoordeling en corporate governance	Strategie en risico	Slecht	Slecht	1	2021
Ørsted A/S (Denmark, 2025)	Mensenrechten en transitie	Thema's	Goed	Goed	3	2025