BE FRANK

Engagement 360

Verslag 2026 Q3



Inhoudsopgave

Stewardshipaanpak . . . 1
Terugblik op het kwartaal . . . 2
Stewardshipoverzicht . . . 4
- Engagementstatus . . . 5
- Aanleiding voor betrokkenheid . . . 5
- Sectorspreiding . . . 6
- Engagements naar vestigingsland van het hoofdkantoor . . . 7
- Engagementonderwerpen . . . 8
- Duurzame ontwikkelingsdoelstellingen — koppeling van engagement . . . 9

Engagementresultaten . . . 10
- Engagementvoortgang . . . 11
- Engagementreactie . . . 11
- Engagementprestaties . . . 12
- Engagementmijlpalen . . . 13
- Opgelost engagement . . . 14
- Laagpresterende engagementactiviteiten . . . 15

Updates over engagementstatus . . . 18
- Nieuwe Engagements . . . 18

Contactgegevens BeFrank en juridische kennisgeving . . . 19
Juridische kennisgeving . . . 20
Engagementlijst . . . 21

Dit verslag geeft een overzicht van de aandeelhoudersengagementactiviteiten die Stewardship Services tussen juli en september 2026 namens BeFrank heeft uitgevoerd. Als in grafieken en tabellen geen specifieke datum wordt vermeld, hebben de gegevens betrekking op het einde van de rapportageperiode. Door periodieke kwaliteitscontroles gedurende het jaar kunnen kleine verschillen ontstaan tussen de cumulatieve kwartaalcijfers en de jaarcijfers. Het rapport is opgesteld in november 2026 en is gebaseerd op gegevens over het kwartaal dat eindigde op 30 september 2026. Versie 1 is gepubliceerd op 6 november 2026. Het gebruik van en de toegang tot deze informatie is beperkt tot klanten van Stewardship Services en valt onder de toepasselijke juridische voorwaarden.

Stewardshipaanpak

Dit verslag geeft een overzicht van de engagementactiviteiten die Morningstar in het derde kwartaal (Q3) namens BeFrank heeft uitgevoerd.

Engagement 360 is een stewardshipdienst die de aandeelhouderswaarden op lange termijn van de grootste vermogenseigenaars en -beheerders ter wereld promoot en beschermt door middel van consistente engagementresultaten. Engagement 360 pakt ESG-risico's aan en streeft naar positieve sociale en ecologische resultaten.

STRATEGIE EN RISICO bevordert en beschermt waarde op lange termijn door bedrijven met een hoog en ernstig risico te identificeren en proactief te engageren op onbeheerde en financieel materiële ESG-kwesties. De focus ligt op bedrijven met een onbeheerd ESG-risico van meer dan 30, zoals vastgesteld door de ESGrisicobeoordelingen van Morningstar Sustainalytics.

INCIDENTEN-engagementactiviteiten zijn gericht op bedrijven die internationale normen ernstig of structureel schenden, zoals het Global Compact van de VN en de OESO-richtlijnen voor multinationale ondernemingen, om zo te waarborgen dat beleggers het bijbehorende reputatierisico beheren. Het doel van deze engagementactiviteiten is niet alleen om na te gaan hoe een bedrijf met een incident omgaat, maar ook om veranderingen te realiseren in het beleid en de processen van het bedrijf. Daarmee wordt beoogd passende beleidslijnen en programma's te ontwikkelen die herhaling in de toekomst voorkomen. Daarnaast is het doel om de informatieverschaffing over ESG door het bedrijf te verbeteren. Dit engagement richt zich op bedrijven die in de Screening van wereldwijde standaarden van Morningstar Sustainalytics de status 'Observatielijst' of 'Niet-compliant' hebben gekregen.

THEMAS zijn op SDG's afgestemde proactieve engagementactiviteiten waarmee beleggers specifieke structurele kwesties binnen het hele ESG-spectrum gezamenlijk kunnen aanpakken.

De filosofie van thematisch engagement is gericht op structurele verandering, samenwerking, onderliggende oorzaken en het delen van best practices. Het doel van dit engagement is om bedrijven aan te zetten om specifieke ESG-risico's proactief te beheren en kansen te benutten.



Terugblik op het kwartaal

Het derde kwartaal van 2026 liet zien dat er steeds meer aandacht is voor de weerbaarheid van duurzaamheidsdoelstellingen van ondernemingen wanneer deze onder druk komen te staan door operationele, commerciële en politieke factoren. In onze dialogen met ondernemingen lag de nadruk steeds minder op het bestaan van beleid of doelstellingen en steeds meer op de governancestructuren, prikkels en besluitvormingsprocessen die nodig zijn om strategische prioriteiten te handhaven wanneer er afwegingen moeten worden gemaakt.
Deze verschuiving was zichtbaar binnen verschillende duurzaamheidsthema's, variërend van natuur- en klimaatdoelstellingen tot verantwoordelijkheid van het bestuur, due diligence op het gebied van mensenrechten en opkomende risico's rondom AI.

Datacenters, AI en de verbreding van stewardship

De snelle uitbreiding van de mogelijkheden van AI leidt tot ongekende investeringen in datacenterinfrastructuur en brengt nieuwe aandachtspunten op het gebied van stewardship met zich mee voor zowel ondernemingen als beleggers. In engagementdialogen wordt steeds vaker gekeken naar de rol van datacenters binnen de bredere energietransitie. Daarbij gaat de aandacht verder dan CO_2-uitstoot en de inkoop van hernieuwbare energie en worden ook aspecten meegenomen zoals de betrouwbaarheid van het elektriciteitsnet, watergebruik, infrastructuurcapaciteit en de impact op lokale gemeenschappen.

Naarmate de ontwikkeling van datacenters versnelt, richten de gesprekken zich steeds meer op de manier waarop ondernemingen de snelle, door AI gedreven groei verenigen met hun klimaatdoelstellingen. Belangrijke aandachtspunten zijn onder meer de geloofwaardigheid van klimaatrapportages, de wijze waarop elektriciteitsgerelateerde emissies worden verantwoord en de mate waarin aan de groeiende energievraag wordt voldaan met koolstofarme energiebronnen.

Tegelijkertijd worden lokale zorgen over watervoorraden, elektriciteitsprijzen, landgebruik en publieke infrastructuur steeds relevanter voor de ontwikkeling van projecten en de bedrijfsvoering op lange termijn. Weerstand vanuit lokale gemeenschappen en reacties van toezichthouders vergroten het belang van het maatschappelijk draagvlak om te opereren. Hierdoor komt er meer aandacht voor de manier waarop ondernemingen de dialoog aangaan met lokale gemeenschappen, inzicht geven in hun gebruik van natuurlijke hulpbronnen, infrastructuurkosten verdelen en op bestuursniveau toezicht houden op deze risico's.

Amazon Soy Moratorium: een test hoe houdbaar vrijwillige afspraken zijn

Het Amazon Soy Moratorium (ASM) kreeg gedurende het kwartaal meer aandacht, nadat grote grondstoffenhandelaren zich uit het initiatief terugtrokken of er afstand van namen. Dit riep vragen op over de toekomst van een van de meest invloedrijke vrijwillige mechanismen om ontbossing als gevolg van grondstoffenproductie tegen te gaan. Sinds de invoering wordt het ASM algemeen beschouwd als een belangrijk voorbeeld van collectieve actie, dat heeft bijgedragen aan het loskoppelen van de uitbreiding van de sojaproductie van ontbossing, terwijl tegelijkertijd de landbouwproductie kon worden voortgezet.

Uit onze gesprekken met handelaren en afnemers verder in de keten kwam een bredere trend binnen de sector naar voren om inkoopstandaarden binnen wereldwijde toeleveringsketens beter op elkaar af te stemmen. Dit omvat ook een verschuiving weg van de specifiek op de Amazone gerichte aanpak die onder het ASM is ontwikkeld. Hoewel ondernemingen vaak verwezen naar operationele efficiëntie en consistentie, wezen de gesprekken ook op veranderende beleids- en regelgevingsontwikkelingen in Brazilië. Hieronder vallen maatregelen die de prikkels voor ondernemingen verminderden om inkoopstandaarden te hanteren die verder gaan dan de wettelijke vereisten. Tegen deze achtergrond trokken verschillende grote handelaren zich terug uit het ASM. Dit roept de vraag op of alternatieve benaderingen hetzelfde niveau van verantwoordingsplicht, traceerbaarheid en bosbescherming kunnen bieden als het moratorium tot nu toe heeft gedaan.

Veel beleggersgroepen blijven de milieuresultaten ondersteunen die dankzij het ASM zijn bereikt. In engagementdialogen was daarnaast steeds meer aandacht voor de robuustheid van alternatieve waarborgen. Belangrijke aandachtspunten zijn onder meer specifiek op de Amazone gerichte standaarden voor het tegengaan van ontbossing, traceerbaarheid tot op boerderijniveau, transparante rapportage en effectieve controles om zowel legale als illegale ontbossing te voorkomen. Meer in het algemeen laat het debat zien met welke uitdagingen vrijwillige duurzaamheidsinitiatieven worden geconfronteerd en roept het belangrijke vragen op over de manier waarop dergelijke mechanismen effectief kunnen blijven naarmate de commerciële en politieke druk toeneemt.

Verantwoordingsplicht, effectiviteit en escalatie

Een ander thema was de toenemende aandacht voor verantwoordingsplicht en effectiviteit. In gesprekken over de beloning van bestuurders, klimaatstrategie, biodiversiteit, mensenrechten en ondernemingsgedrag stond centraal hoe ondernemingen hun voortgang meten en resultaten aantoonbaar maken. Naar aanleiding van tekortkomingen op het gebied van financiële criminaliteit hebben we bijvoorbeeld gevraagd om bewijs van structurele verbetermaatregelen, waaronder de manier waarop de beloning van bestuurders rekening houdt met de effectiviteit van belangrijke beheersmaatregelen.

Bij engagements op het gebied van mensenrechten en aanverwante onderwerpen lag de nadruk op de kwaliteit van due diligence, het identificeren en beheersen van risico's in de toeleveringsketen en de governancemechanismen die worden gebruikt om toezicht te houden op verbetermaatregelen. Daarbij lag de nadruk op bewijs dat deze processen in de praktijk effectief functioneren, ook wanneer ondernemingen zich hebben teruggetrokken uit jurisdicties met een hoger risico.

Deze nadruk kwam ook terug in de stewardshipbenadering. Naarmate engagements zich verder ontwikkelen, beoordelen we de voortgang aan de hand van duidelijk gedefinieerde doelstellingen en nemen we aanvullende stewardshipmaatregelen wanneer de voortgang beperkt blijft. Bij verschillende engagements hebben deze inspanningen geholpen om de dialoog te herstellen, wat heeft geleid tot constructieve gesprekken met ondernemingen die voorheen minder responsief waren. Ook stemmen bleef een belangrijk mechanisme om ondernemingen ter verantwoording te roepen. Het vormt een aanvulling op engagement door duidelijk te maken wat beleggers verwachten wanneer de voortgang op onderwerpen zoals klimaatstrategie, mensenrechten, arbeidsomstandigheden, biodiversiteitsimpact of governancehervormingen onvoldoende blijft.

De engagementactiviteiten brachten daarnaast de praktische uitdagingen in beeld die komen kijken bij het vertalen van duurzaamheidsstrategieën naar de dagelijkse bedrijfsvoering. Binnen onze engagements op het gebied van de circulaire economie liet een locatiebezoek aan autofabrikanten in juni zien dat circulariteit steeds meer onderdeel wordt van belangrijke bedrijfsbeslissingen. Dit gebeurt onder meer door gesloten recyclingkringlopen, het terugwinnen van materialen aan het einde van de levensduur die vervolgens opnieuw worden meegenomen in het productontwerp, en het verlengen van de levensduur van producten. Tegelijkertijd werd bevestigd dat verdere opschaling afhankelijk is van economische haalbaarheid, de capaciteiten van leveranciers en de acceptatie door klanten. Locatiebezoeken vormen een aanvulling op de informatie die ondernemingen publiceren, doordat ze direct inzicht bieden in de manier waarop doelstellingen in waardeketens en productieprocessen in de praktijk worden toegepast.

Alles bij elkaar wijzen de thema's die dit kwartaal zijn besproken op een bredere ontwikkeling in de verwachtingen rondom stewardship. Of het nu gaat om AI-infrastructuur, ontbossing, verantwoordelijkheid van bestuurders, mensenrechten, de implementatie van de circulaire economie of duurzaamheidsgovernance, de centrale vraag is steeds vaker dezelfde: hoe vertalen ondernemingen hun toezeggingen naar besluiten en die besluiten vervolgens naar meetbare resultaten?

Stewardshipoverzicht



558
engagementactiviteiten per 30 september 2026

6
nieuwe engagements

Gediversifieerd metaal
is de meest geëngageerde sector

De Verenigde Staten
Hoogste aantal engagmenten in één markt

Rapportage en transitierisico's door klimaatverandering zijn de meest voorkomende engagementonderwerpen

SDG 12
verantwoorde consumptie en productie (60%) gekoppeld aan engagementdoelstelling

Engagementstatus

Wanneer we een engagement starten, is de status Engageren. We ondernemen vervolgens engagementactiviteiten totdat we de status veranderen in:

Opgelost	het bedrijf heeft de engagementdoelstelling bereikt.
Gearchiveerd	engagement is afgerond en de engagementdoelstelling is niet bereikt.
Geen reactie	dit is de laatste stap in de escalatie voor bedrijven die niet reageren op ons engagement. Bij deze laatste stap hebben we alle andere engagementmiddelen uitgeput.
Niet engageren	het is niet waarschijnlijk dat engagement zal slagen.

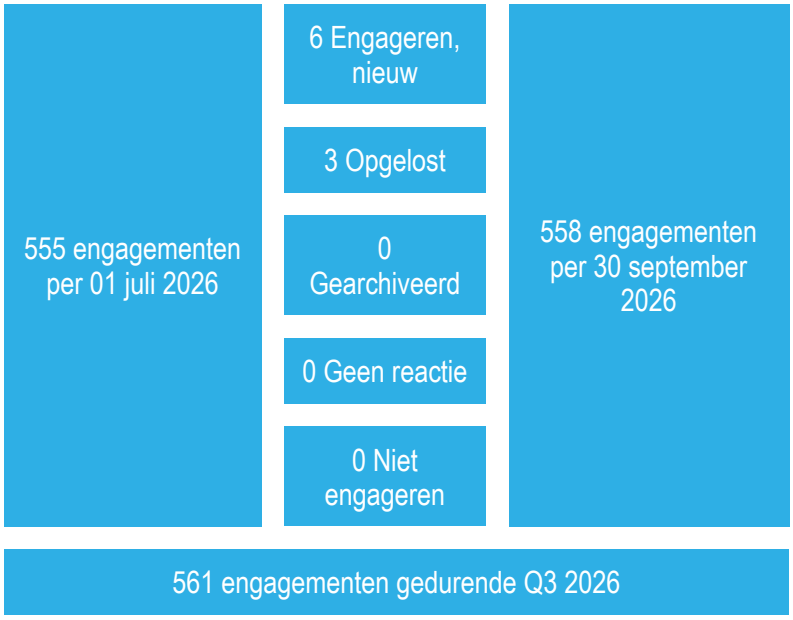

Beleggingsuniversums worden regelmatig aangepast en emittenten kunnen daarom uit onze dataset worden verwijderd. Bedrijfswijzigingen kunnen ook van invloed zijn op de status van het dossier. In dergelijke gevallen komen de aantallen voor gestarte en afgesloten engagementen niet overeen. Getroffen bedrijven kunnen wel of niet overlappen met beleggersposities.

Aanleiding voor betrokkenheid

Aanleiding voor betrokkenheid geeft aan of de betrokkenheid is geïnitieerd door onderzoek of door interesse van beleggers. De opties op het gebied van onderzoek zijn Screening van wereldwijde standaarden, Controverses en ESG-risicobeoordeling. De opties voor beleggersklanten zijn Thematische porteuilleselectie en Selectie van beleggers.

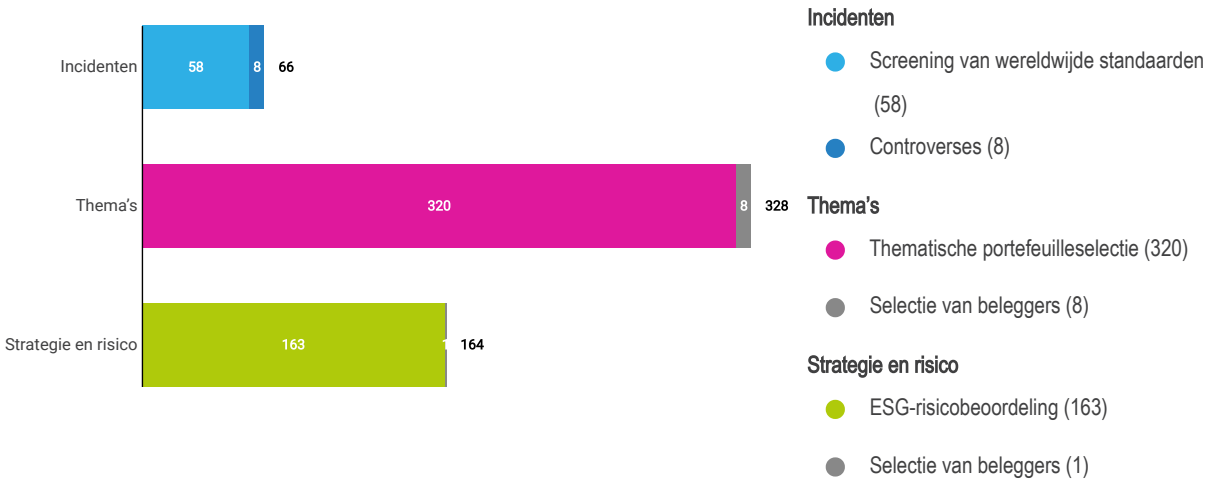

Sectorspreiding

(Sectoren met minimaal 10 engagementactiviteiten)

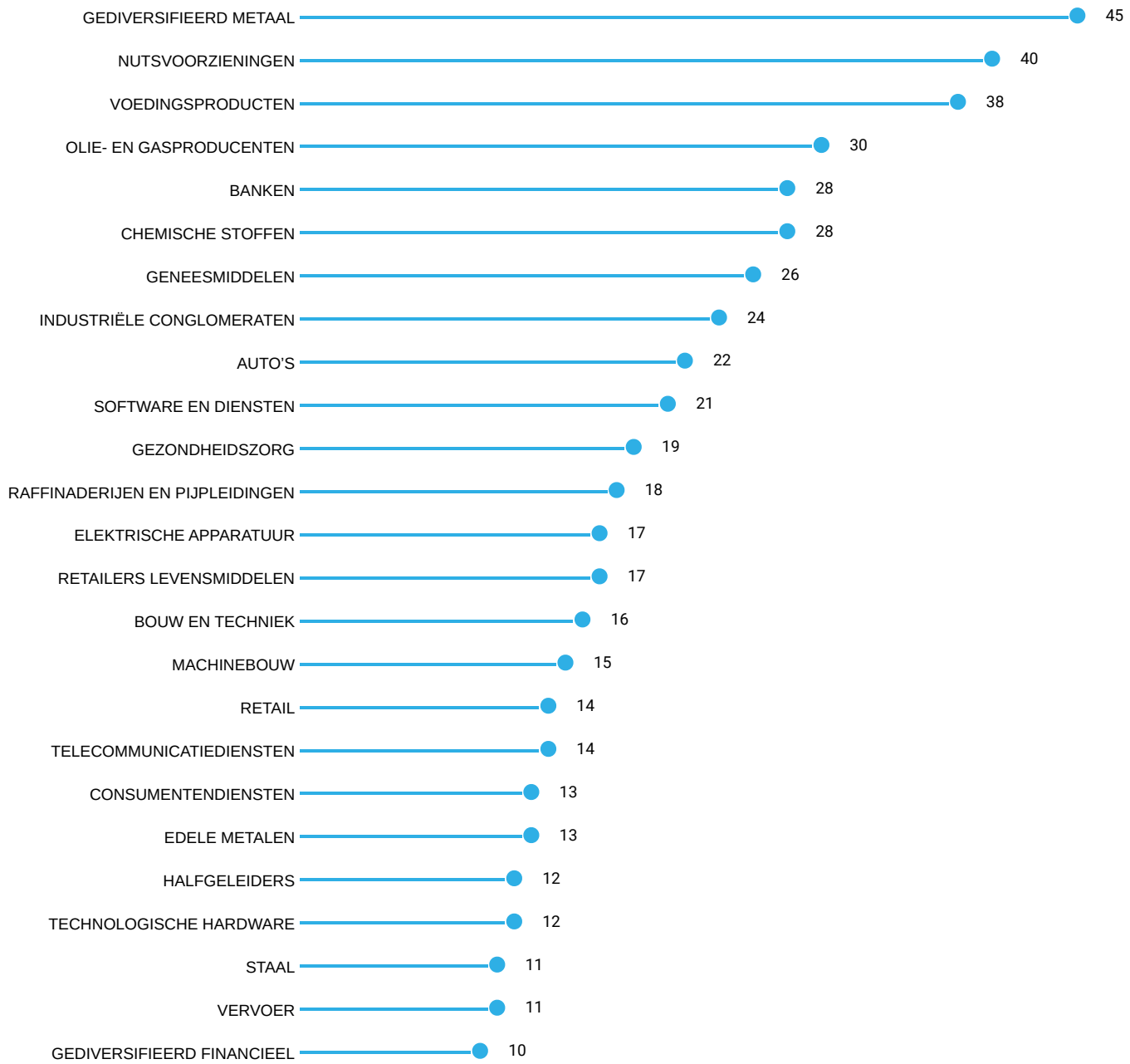

Engagements naar vestigingsland van het hoofdkantoor

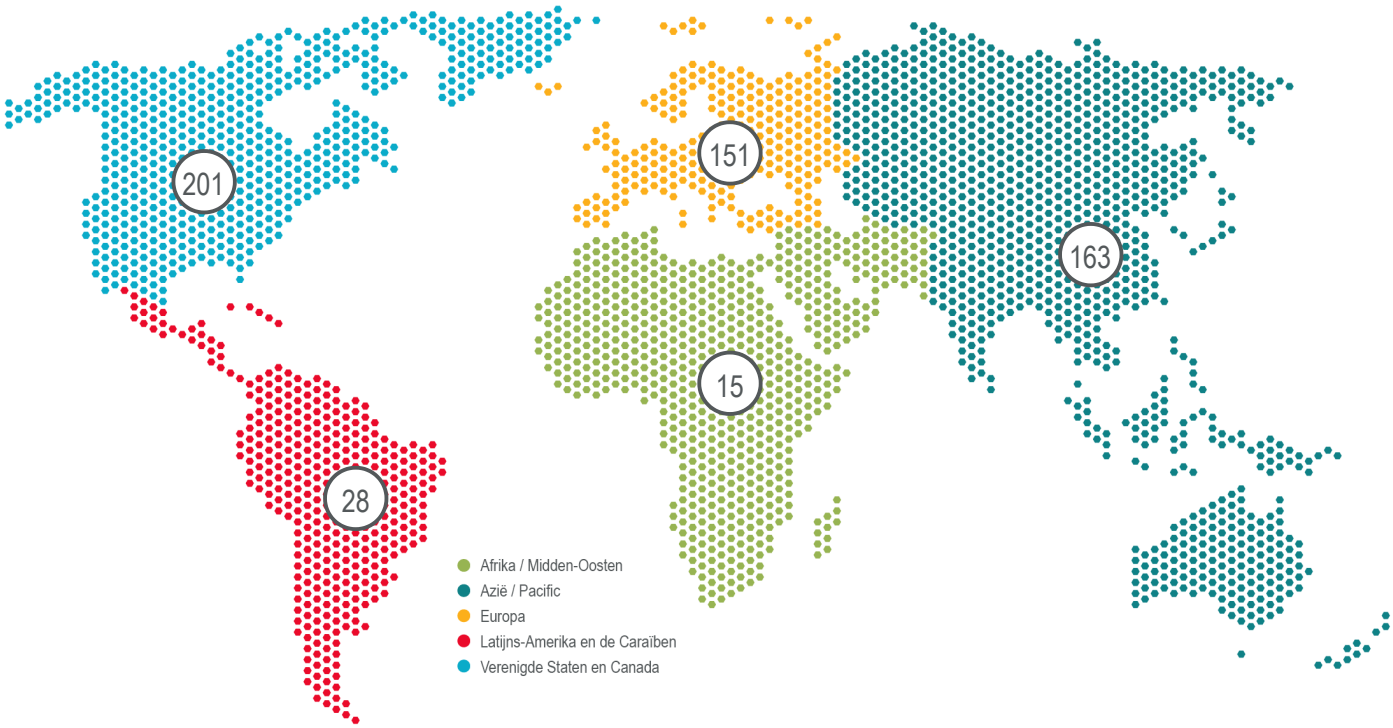



Engagementonderwerpen

Per het einde van de rapportageperiode hebben onze engagementactiviteiten een aantal onderwerpen behandeld binnen de pijlers van milieu, sociaal beleid en goed bestuur.

Milieu

- KLIMAATVERANDERING - TRANSITIERISICO (218)
- AFVALBEHEER (74)
- GEBRUIK VAN NATUURLIJKE HULPBRONNEN (58)
- CIRCULAIRE ECONOMIE (54)
- ONTBOSSING (47)
- WATERZEKERHEID (116)
- WATERKWALITEIT (62)
- BODEMVERONTREINIGING EN LOZINGEN (57)
- BIODIVERSITEIT (49)
- UITSTOOT VAN LUCHTVERONTREINIGENDE STOFFEN (19)

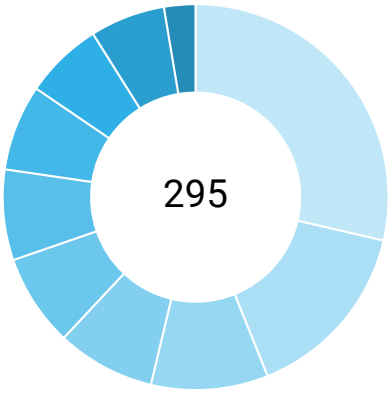

Sociaal beleid

- RECHTVAARDIGE TRANSITIE (87)
- MENSELIJK KAPITAAL (69)
- PRODUCTKWALITEIT EN -VEILIGHEID (54)
- RELATIES MET DE GEMEENSCHAP (45)
- KINDERARBEID (42)
- ARBEIDSRECHTEN (12)
- MARKETINGPRAKTIJKEN (4)
- MENSENRECHTEN (72)
- DIVERSITEIT, GELIJKWAARDIGHEID EN INCLUSIE (DEI) (54)
- INHEEMSE BEVOLKING (53)
- DWANGARBEID (43)
- ARBOBELEID (36)
- PRIVACY EN BEVEILIGING VAN GEGEVENS (11)
- HOOGRISICOGEBIEDEN (1)

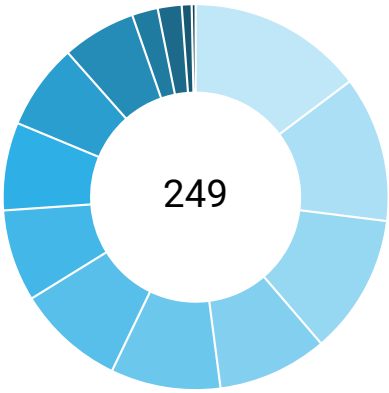

Goed bestuur

- RAPPORTAGE (204)
- BESTUURSSAMENSTELLING (118)
- AANDEELHOUDERSRECHTEN (62)
- CONCURRENTIE (9)
- ESG-GOVERNANCE (127)
- BOEKHOUDING EN BELASTINGEN (65)
- BEDRIJFSETHIEK, OMKOPING EN CORRUPTIE (38)

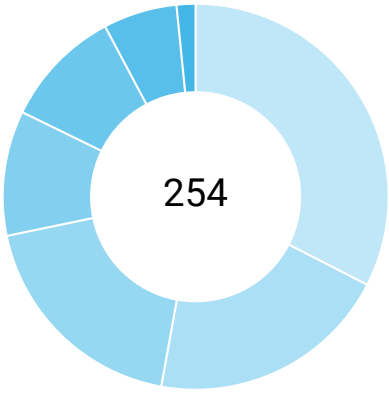

Toelichting: elk engagementdossier kan meerdere ESG-onderwerpen behandelen. De cijfers tussen haakjes geven aan in hoeveel engagement het specifieke onderwerp is opgenomen. Het totaal in de grafiek geeft het aantal engagement met een focus op milieu, sociaal beleid of goed bestuur weer. Een afzonderlijk engagement kan meerdere ESG-pijlers bestrijken, maar wordt in het totaal slechts één keer geteld. Er is echter geen limiet aan het aantal onderwerpen dat een engagement kan beslaan, dus het totale aantal onderwerpen komt niet overeen met de som van de totalen per pijler.

BE FRANK

Duurzame ontwikkelingsdoelstellingen — koppeling van engagement

Alle engagementactiviteiten zijn gekoppeld aan de 17 duurzame ontwikkelingsdoelstellingen (Sustainable Development Goals, SDG's) van de VN. De koppeling wordt gelegd door Morningstar Sustainalytics en verwijst naar de focus en doelstelling(en) van het engagement.

1 Geen armoede	8%	10 Ongelijkheid verminderen	10%
2 Geen honger	16%	11 Duurzame steden en gemeenschappen	8%
3 Goede gezondheid en welzijn	32%	12 Verantwoorde consumptie en productie	62%
4 Kwaliteitsonderwijs	8%	13 Klimaatactie	43%
5 Gendergelijkheid	9%	14 Leven in het water	8%
6 Schoon water en sanitair	10%	15 Leven op het land	10%
7 Betaalbare en duurzame energie	21%	16 Vrede, justitie en sterke publieke diensten	30%
8 Eerlijk werk en economische groei	38%	17 Partnerschap om doelstellingen te bereiken	3%
9 Industrie, innovatie en infrastructuur	37%		

Engagementresultaten



127
vergaderingen, waaronder drie fysieke vergadering

1.315
uitgewisselde e-mails en telefoongesprekken

3
engagementen Opgelost

46
Mijlpalen bereikt

99
Positieve ontwikkelingen

35%
van engagementen met een Uitstekende of Goede reactie

22%
van engagementen met een Uitstekende of Goede voortgang

Engagementvoortgang

De voortgang is een afgeleide van het tempo en de mate waarin het bedrijf veranderingen doorvoert richting de engagementdoelstelling, beoordeeld op een vijfpuntsschaal.

Uitstekend	het bedrijf stelt zich proactief op en heeft de kwesties in verband met de veranderingsdoelstelling aangepakt.
Goed	het bedrijf heeft voldoende maatregelen genomen om de kwesties in verband met de veranderingsdoelstelling aan te pakken.
Standaard	het bedrijf heeft een aantal maatregelen genomen om de kwesties in verband met de veranderingsdoelstelling aan te pakken.
Slecht	het bedrijf heeft aangegeven bereid te zijn om de kwesties in verband met de veranderingsdoelstelling aan te pakken, maar er zijn nog geen maatregelen genomen.
Geen	het bedrijf heeft nog geen voortgang geboekt met de veranderingsdoelstelling.



1% (7)	Uitstekend
21% (113)	Goed
65% (356)	Standaard
11% (60)	Slecht
1% (8)	Geen

Engagementreactie

De reactie weerspiegelt de bereidheid van het bedrijf om de dialoog aan te gaan met beleggers, beoordeeld op een vijfpuntsschaal.

Uitstekend	het bedrijf communiceert proactief over de kwesties die verband houden met de veranderingsdoelstelling.
Goed	het bedrijf maakt werk van alle kwesties die verband houden met de veranderingsdoelstelling.
Standaard	het bedrijf heeft gereageerd op enkele van de kwesties die verband houden met de veranderingsdoelstelling.
Slecht	het bedrijf heeft in eerste instantie gereageerd, maar de kwesties die verband houden met de veranderingsdoelstelling niet goed aangepakt en is niet bereid om verder met ons in gesprek te gaan.
Geen	het bedrijf heeft niet gereageerd.



6% (33)	Uitstekend
28% (155)	Goed
42% (230)	Standaard
17% (95)	Slecht
6% (31)	Geen

Engagementprestaties

De prestaties zijn een combinatie van de voortgang en de reactie van het bedrijf.

Beoordeling van engagementprestaties

We hanteren vijf lagen voor een genuanceerd begrip: laag, onder- gemiddeld, gemiddeld, bovengemiddeld en hoog.

De prestaties worden vastgesteld aan de hand van onderstaande matrix voor voortgang en reactie.

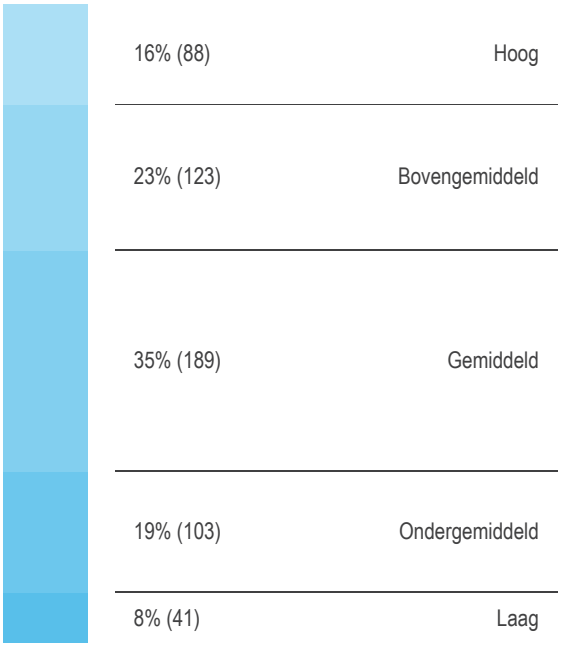

Voortgangs — en reactiematrix

REACTIE

VOORTGANG

	UITSTEKEND	GOED	STANDAARD	SLECHT	GEEN
UITSTEKEND	Hoog	Hoog	Bovengemiddeld	Gemiddeld	Gemiddeld
GOED	Hoog	Hoog	Bovengemiddeld	Gemiddeld	Gemiddeld
STANDAARD	Bovengemiddeld	Bovengemiddeld	Gemiddeld	Ondergemiddeld	Ondergemiddeld
SLECHT	Gemiddeld	Gemiddeld	Ondergemiddeld	Laag	Laag
GEEN	Gemiddeld	Gemiddeld	Ondergemiddeld	Laag	Laag

Engagementmijlpalen

We volgen de voortgang richting het behalen van de engagementdoelstelling aan de hand van mijlpalen in vijf fasen.

46 Bereikte mijlpalen in Q3 2026

Kader voor mijlpalen

Opgelost	dossier met succes afgesloten.
Mijlpaal 5	veranderingsdoelstelling wordt geacht te zijn voldaan.
Mijlpaal 4	er zijn betekenisvolle stappen gezet met de uitvoering van de strategie, en de daarmee verband houdende informatieverschaffing door de emittent is verbeterd.
Mijlpaal 3	de strategie is goed vormgegeven en bevindt zich in een vroeg stadium van uitvoering.
Mijlpaal 2	de emittent stelt een strategie op om de kwestie aan te pakken.
Mijlpaal 1	erkenning van de kwestie(s) en uitgesproken inzet voor mitigatie.

Hoogste behaalde mijlpaal YTD (Opgelost)



Toelichting: cumulatief aantal opgeloste dossiers sinds het begin van het jaar.

Hoogste behaalde mijlpaal (Engageren)



Toelichting: verdeling van mijlpalen van lopende engagementdossiers aan het einde van de rapportageperiode.

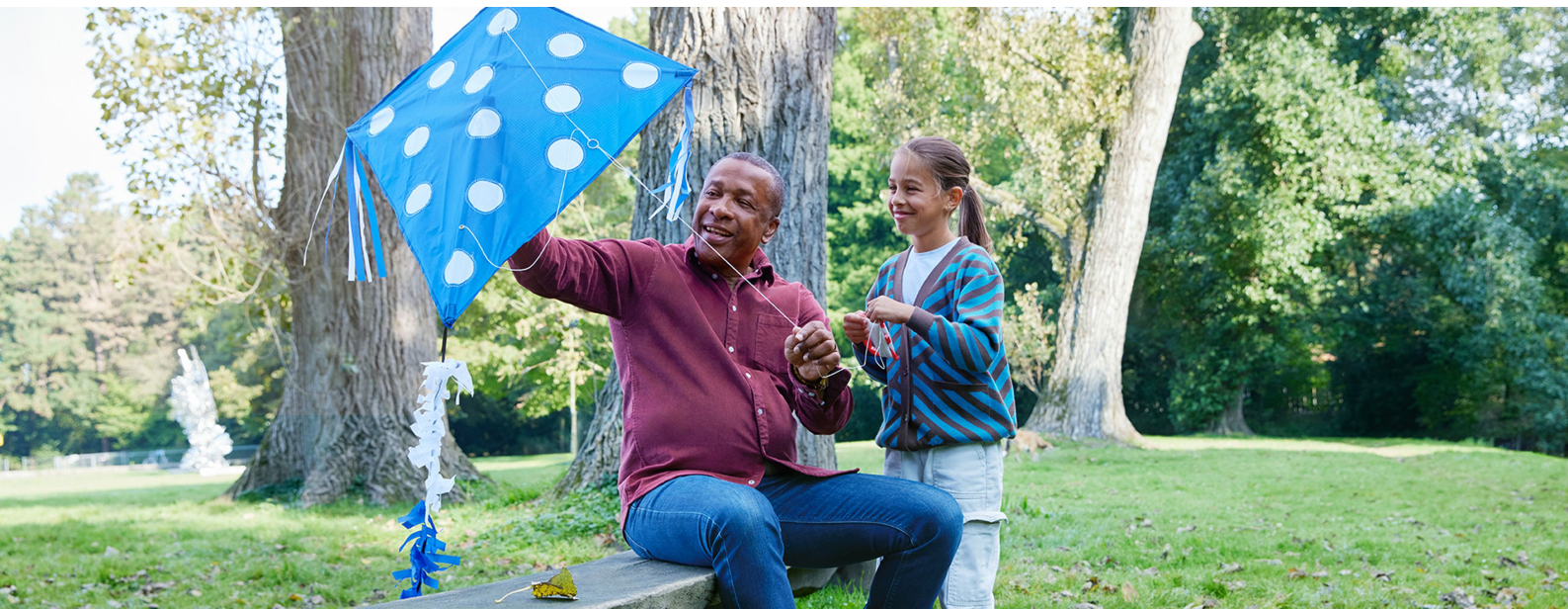

Opgelost engagement

BEDRIJF	LAND	KWESTIE	FOCUSGEBIED	GELIEERD BEDRIJF	KWARTAAL
Agricultural Bank of China Ltd.	China	Focus op bedrijfsethiek	Strategie en risico	Geen	Q3
AXIA Energia SA	Brazil	Focus op relaties met de gemeenschap, bodemgebruik en biodiversiteit	Strategie en risico	Geen	Q3
Imerys SA	France	Focus op E&S-impact van producten en diensten	Strategie en risico	Geen	Q3

Laagpresterende engagementactiviteiten

Wanneer een dossier wordt toegevoegd aan de Low Performance-lijst, gaat procedure van 24 maanden van start bestaande uit specifieke engagementactiviteiten met behulp van een breed scala aan engagementmiddelen, waaronder collectief opgestelde brieven door verschillende groepen beleggers of rechtstreekse brieven aan het bestuur van het bedrijf. Na twee jaar wordt het dossier opnieuw beoordeeld en kan de status Niet engageren worden geselecteerd om aan te geven dat alle overige engagementopties niet effectief zijn gebleken.

Voor elk Low Performance-dossier is er een Low Performance Time Tracker die de verstreken tijd weergeeft.

BEDRIJF	LAND	KWESTIE	FOCUSGEBIED	ESCALATIEACTIVITEITEN	TIJDREGISTRATIE
					Eén stuk staat gelijk aan drie maanden.
Daiichi Sankyo Co., Ltd.	Japan	Duurzaamheid en goed bestuur	Thema's		 0-3
Royal Caribbean Group	United States	Beheer van menselijk kapitaal	Thema's		 0-3
Alphabet, Inc.	United States	Mededingingsbeperkende praktijken	Incidenten		 3-6
Meituan	China	Duurzaamheid en goed bestuur	Thema's	Director Letter	 3-6
Meta Platforms, Inc.	United States	Sociale impact - producten	Incidenten		 3-6
Pegasystems, Inc.	United States	Bedrijfsethiek	Incidenten		 3-6
Shimizu Corp.	Japan	Focus op bedrijfsethiek	Strategie en risico		 3-6
VINCI SA	France	Transitie naar netto nul	Thema's	Director Letter	 3-6
Alibaba Group Holding Ltd.	China	Duurzaamheid en goed bestuur	Thema's	Director Letter	 6-9
Chevron Corp.	United States	Focus op CO2-producten en -diensten	Strategie en risico		 6-9
Goldwind Science & Technology Co., Ltd.	China	Mensenrechten en transitie	Thema's	Director Letter	 6-9
Kikkoman Corp.	Japan	Focus op productgovernance	Strategie en risico		 6-9

BEDRIJF	LAND	KWESTIE	FOCUSGEBIED	ESCALATIEACTIVITEITEN	TIJDREGISTRATIE
					Eén stuk staat gelijk aan drie maanden.
Mattel, Inc.	United States	Kwaliteit en veiligheid - mensenrechten	Incidenten	Director Letter	 6-9
SABIC Agri-Nutrients Co.	Saudi Arabia	Focus op risicobeoordeling en ESG-rapportage	Strategie en risico	Director Letter	 6-9
Shanghai Electric Group Co., Ltd.	China	Mensenrechten en transitie	Thema's	Director Letter	 6-9
Sunrun, Inc.	United States	Mensenrechten en transitie	Thema's	Director Letter	 6-9
Tencent Holdings Ltd.	China	Betrokkenheid bij entiteiten die mensenrechten schenden	Incidenten	Director Letter	 6-9
Alphabet, Inc.	United States	Transitie naar netto nul	Thema's	Director Letter	 9-12
Amazon.com, Inc.	United States	Vrijheid van vereniging	Incidenten	Director Letter	 9-12
Berkshire Hathaway, Inc.	United States	Transitie naar netto nul	Thema's	Director Letter	 9-12
Blue Owl Capital, Inc.	United States	Focus op productgovernance	Strategie en risico		 9-12
Canon, Inc.	Japan	Duurzaamheid en goed bestuur	Thema's		 9-12
Glencore Plc	Switzerland	Transitie naar netto nul	Thema's		 9-12
Reliance Industries Ltd.	India	Focus op risicobeoordeling en ESG-rapportage	Strategie en risico	Director Letter	 9-12
Steel Dynamics, Inc.	United States	Transitie naar netto nul	Thema's	Director Letter	 9-12
Zoomlion Heavy Industry Science & Technology Co., Ltd.	China	Focus op CO2 en productgovernance	Strategie en risico	Director Letter	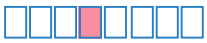 9-12
Jiangxi Copper Co., Ltd.	China	Mensenrechten en transitie	Thema's	Director Letter	 12-15

BEDRIJF	LAND	KWESTIE	FOCUSGEBIED	ESCALATIEACTIVITEITEN	TIJDREGISTRATIE
					Eén stuk staat gelijk aan drie maanden.
Marathon Petroleum Corp.	United States	Transitie naar netto nul	Thema's	Director Letter	12-15
Encompass Health Corp.	United States	Focus op Productgovernance en Emissies, Lozing en Afval	Strategie en risico	Director Letter	15-18
The Walt Disney Co.	United States	Beheer van menselijk kapitaal	Thema's	Director Letter	15-18
Amazon.com, Inc.	United States	Transitie naar netto nul	Thema's	Director Letter	18-21
HF Sinclair Corp.	United States	Focus op CO2 en uitstoot, lozing en afval	Strategie en risico	Director Letter	18-21
Yunnan Baiyao Group Co., Ltd.	China	Focus op productgovernance	Strategie en risico	Director Letter, Investor Letter, Voting Recommendations	18-21
Zhangzhou Pientzehuang Pharmaceutical Co., Ltd.	China	Focus op risicobeoordeling en corporate governance	Strategie en risico	Director Letter, Investor Letter, Voting Recommendations	18-21
China State Construction Engineering Corp. Ltd.	China	Focus op risicobeoordeling	Strategie en risico	Director Letter	21-24
Exxonmobil Corp.	United States	Focus op CO2 en uitstoot, lozing en afval	Strategie en risico	Director Letter	Boven 24 +
Grupo Carso SAB de CV	Mexico	Focus op risicobeoordeling en ESG-rapportage	Strategie en risico	Director Letter, Voting Recommendations	Boven 24 +
Shanghai Fosun Pharmaceutical (Group) Co., Ltd.	China	Focus op productgovernance	Strategie en risico	Director Letter, Voting Recommendations	Boven 24 +
Starbucks Corp.	United States	Biodiversiteit en natuurlijk kapitaal	Thema's	Director Letter, Investor Letter	Boven 24 +

Morningstar Sustainalytics geeft geen beleggingsadvies; de beslissing om te beleggen of uit te sluiten berust uitsluitend bij beleggers. Morningstar Sustainalytics biedt inzichten, informatie en diensten, en de verantwoordelijkheid voor het beheer van en de beslissingsbevoegdheid over de portefeuille van de klant blijft uitsluitend berusten bij de klant. Stewardship-klanten van Morningstar Sustainalytics profiteren van engagementactiviteiten, zoals deelname aan bedrijfsvergaderingen, webinars en rondetafelevenementen. Beleggingsklanten ontvangen bovendien inzichten en gegevens die uit die activiteiten voortvloeien.

Updates over engagementstatus

Hieronder volgt een overzicht van alle statusupdates tussen 1 juli to 30 september 2026.

Nieuwe Engagements

BEDRIJF	LAND	KWESTIE	FOCUSGEBIED
FOOD & LIFE COMPANIES LTD. ESG-risicobeoordeling	Japan	Focus op E&S-impact van producten en diensten	Strategie en risico
Gaztransport & Technigaz SA Selectie van beleggers	France	Transitie naar netto nul	Thema's
Hokuhoku Financial Group, Inc. ESG-risicobeoordeling	Japan	Focus op productgovernance	Strategie en risico
National Australia Bank Ltd. Selectie van beleggers	Australia	Duurzaamheid en goed bestuur	Thema's
Nokia Oyj Selectie van beleggers	Finland	Transitie naar netto nul	Thema's
Organo Corp. ESG-risicobeoordeling	Japan	Focus op productgovernance	Strategie en risico

Contactgegevens BeFrank en juridische kennisgeving

We brengen pensioenen dichterbij, zodat mensen zélf keuzes kunnen maken voor hun toekomst.



BeFrank is sinds 2011 actief op de collectieve pensioenmarkt en was de eerste premiepensioeninstelling (PPI) in Nederland. BeFrank biedt een online pensioenplatform, duidelijke communicatie en innovatieve diensten. BeFrank is onderdeel van NN Group. Sinds april 2024 is BeFrank gecertificeerd als B Corp.

Heb je vragen?

Je kan altijd een e-mail sturen naar klantenservice@befrank.nl. Of bel ons op 020 562 1100. We zijn elke werkdag van 09.00 tot 17.00 uur bereikbaar en helpen je graag!

Juridische kennisgeving

Deze rapportage is uitsluitend bedoeld voor transparantie en informatieve doeleinden en mag niet worden opgevat als een garantie voor toekomstige prestaties of naleving. Hoewel redelijke inspanningen zijn geleverd om de volledigheid en nauwkeurigheid van de gepresenteerde gegevens en analyse te waarborgen, wordt geen enkele expliciete of impliciete verklaring of garantie gegeven met betrekking tot de juistheid, betrouwbaarheid of geschiktheid van de informatie voor een bepaald doel. Deze rapportage is gebaseerd op gegevens en inzichten die beschikbaar waren op het moment van opstellen. De informatie weerspiegelt de inzichten en analyse van de organisatie op die datum; deze inzichten of gegevens kunnen sinds de publicatie zijn gewijzigd als gevolg van veranderende methodologieën, wettelijke vereisten of externe factoren.

BeFrank behoudt zich het recht voor om wijzigingen aan te brengen met onmiddellijke ingang en zonder voorafgaande kennisgeving. Noch de auteurs, noch de organisatie aanvaarden enige aansprakelijkheid voor enig verlies of schade voortvloeiend uit het gebruik van deze rapportage of de inhoud ervan.

Juridische kennisgeving

Copyright ©2025 Sustainalytics, a Morningstar company. All rights reserved.

The information, methodologies, data and opinions contained or reflected herein (the "Information") are proprietary to Sustainalytics and/or its third-party content providers, intended for internal, non-commercial use only and may not be copied, distributed or used in any other way, including via citation, unless otherwise explicitly agreed with us in writing. The Information is not directed to, nor intended for distribution to or use by India-based clients and/or users, and the distribution of Information to India resident individuals and entities is not permitted. The Information is provided for informational purposes only and (1) does not constitute an endorsement of any product, project, investment strategy or consideration of any particular environmental, social or governance related issues as part of any investment strategy; (2) does not constitute investment advice nor recommends any particular investment, nor represents an expert opinion or negative assurance letter; (3) is not part of any offering and does not constitute an offer or indication to buy or sell securities, to select a project nor enter into any kind of business transaction; (4) is not an assessment of the economic performance, financial obligations nor creditworthiness of any entity; (5) is not a substitute for professional advice; (6) has not been submitted to, nor received approval from, any relevant regulatory or governmental authority. Past performance is no guarantee of future results. The Information is based on information made available by the issuer and/or third parties, is subject to continuous change and no warranty is made as to its completeness, accuracy, currency, nor the fitness of the Information for a particular purpose. The Information is provided "as is" and reflects Sustainalytics' opinion solely at the date of its publication. Neither Sustainalytics nor its third-party content providers accept any liability in connection with the use of the Information or for actions of third parties with respect to the Information, in any manner whatsoever, to the extent permitted by applicable law. Any reference to third party content providers' names is solely to acknowledge their ownership of information, methodologies, data and opinions contained or reflected within the Information and does not constitute a sponsorship or endorsement of the Information by such third-party content provider. For more information regarding third-party content providers visit www.sustainalytics.com/legal-disclaimers.Sustainalytics may receive compensation for its ratings, opinions and other services, from, among others, issuers, insurers, guarantors and/or underwriters of debt securities, or investors, via different business units. Sustainalytics maintains measures designed to safeguard the objectivity and independence of its opinions. For more information visit Governance Documents or contact compliance@sustainalytics.com.



Engagementlijst

Bedrijf	Kwestie	Focusgebied	Voortgang	Reactie	Mijlpalen	Sindsdien Verloofd
3M Co. (United States, 2021)	Focus op productgovernance	Strategie en risico	Goed	Goed	4	2021
3M Co. (United States, 2023)	Transitie naar netto nul	Thema's	Standaard	Standaard	0	2023
A.P. Møller-Mærsk A/S (Denmark, 2023)	Transitie naar netto nul	Thema's	Standaard	Standaard	2	2023
ABB Ltd. (Switzerland, 2025)	Mensenrechten en transitie	Thema's	Goed	Standaard	3	2025
Abbott Laboratories (United States, 2024)	Beheer van menselijk kapitaal	Thema's	Standaard	Slecht	2	2024
AbbVie, Inc. (United States, 2024)	Duurzaamheid en goed bestuur	Thema's	Standaard	Slecht	1	2024
Acadia Healthcare Co., Inc. (United States, 2024)	Mensenrechten	Incidenten	Standaard	Slecht	1	2024
Acadia Healthcare Co., Inc. (United States, 2025)	Focus op productgovernance en toegang tot basisdiensten	Strategie en risico	Standaard	Slecht	3	2025
Accor SA (France, 2024)	Beheer van menselijk kapitaal	Thema's	Standaard	Slecht	1	2024
ACWA Power Co. (Saudi Arabia, 2024)	Focus op CO2 en uitstoot, lozing en afval	Strategie en risico	Goed	Standaard	4	2024
Adecco Group AG (Switzerland, 2024)	Beheer van menselijk kapitaal	Thema's	Goed	Uitstekend	2	2024
AIA Group Ltd. (Hong Kong, 2024)	Duurzaamheid en goed bestuur	Thema's	Goed	Uitstekend	3	2024
Air Liquide SA (France, 2023)	Transitie naar netto nul	Thema's	Standaard	Goed	2	2023
Air Products & Chemicals, Inc. (United States, 2023)	Transitie naar netto nul	Thema's	Slecht	Standaard	2	2023
Airbnb, Inc. (United States, 2024)	Duurzaamheid en goed bestuur	Thema's	Standaard	Standaard	1	2024
Airtac International Group (Taiwan, 2021)	Focus op ESG-rapportage	Strategie en risico	Goed	Standaard	4	2021
Aker BP ASA (Norway, 2020)	Focus op CO2 en uitstoot, lozing en afval	Strategie en risico	Goed	Uitstekend	3	2020
Al Rajhi Bank (Saudi Arabia, 2024)	Duurzaamheid en goed bestuur	Thema's	Slecht	Standaard	1	2024
Alamos Gold, Inc. (Canada, 2024)	Focus op uitstoot, lozing en afval en het gebruik van hulpbronnen	Strategie en risico	Goed	Goed	4	2024

Bedrijf	Kwestie	Focusgebied	Voortgang	Reactie	Mijlpalen	Sindsdien Verloofd
Albemarle Corp. (United States, 2025)	Mensenrechten en transitie	Thema's	Standaard	Goed	2	2025
Alcoa Corp. (United States, 2023)	Transitie naar netto nul	Thema's	Standaard	Standaard	1	2023
Alibaba Group Holding Ltd. (China, 2024)	Duurzaamheid en goed bestuur	Thema's	Slecht	Slecht	2	2024
Allianz SE (Germany, 2025)	Duurzaamheid en goed bestuur	Thema's	Standaard	Slecht	3	2025
Alphabet, Inc. (United States, 2025)	Mededingingsbeperkende praktijken	Incidenten	Slecht	Slecht	1	2025
Alphabet, Inc. (United States, 2023)	Transitie naar netto nul	Thema's	Slecht	Slecht	2	2023
Alphabet, Inc. (United States, 2024)	Duurzaamheid en goed bestuur	Thema's	Standaard	Slecht	2	2024
AltaGas Ltd. (Canada, 2023)	Focus op uitstoot, lozing en afval	Strategie en risico	Standaard	Slecht	4	2023
Aluminum Corp. of China Ltd. (China, 2021)	Focus op CO2-voetafdruk eigen activiteiten	Strategie en risico	Standaard	Standaard	4	2021
Amazon.com, Inc. (United States, 2024)	Dwangarbeid - toeleveringsketen	Incidenten	Standaard	Slecht	3	2024
Amazon.com, Inc. (United States, 2020)	Arbobeleid	Incidenten	Standaard	Slecht	3	2020
Amazon.com, Inc. (United States, 2021)	Vrijheid van vereniging	Incidenten	Slecht	Slecht	2	2021
Amazon.com, Inc. (United States, 2023)	Transitie naar netto nul	Thema's	Slecht	Slecht	1	2023
America Movil SAB de CV (Mexico, 2025)	Opschaling van circulaire economieën	Thema's	Standaard	Standaard	1	2025
American Express Co. (United States, 2024)	Duurzaamheid en goed bestuur	Thema's	Standaard	Standaard	2	2024
Amgen, Inc. (United States, 2024)	Duurzaamheid en goed bestuur	Thema's	Standaard	Slecht	2	2024
Anglo American Plc (United Kingdom, 2025)	Mensenrechten en transitie	Thema's	Goed	Slecht	3	2025
Anglo American Plc (United Kingdom, 2023)	Transitie naar netto nul	Thema's	Standaard	Standaard	3	2023
Anglogold Ashanti Plc (United States, 2025)	Mensenrechten en transitie	Thema's	Standaard	Goed	3	2025

Bedrijf	Kwestie	Focusgebied	Voortgang	Reactie	Mijlpalen	Sindsdien Verloofd
Anheuser-Busch InBev NV (Belgium, 2024)	Beheer van menselijk kapitaal	Thema's	Goed	Goed	0	2024
Antofagasta Plc (United Kingdom, 2025)	Mensenrechten en transitie	Thema's	Standaard	Goed	3	2025
Apple, Inc. (United States, 2023)	Transitie naar netto nul	Thema's	Slecht	Standaard	2	2023
Aptiv Plc (Switzerland, 2024)	Opschaling van circulaire economieën	Thema's	Standaard	Standaard	0	2024
ArcelorMittal SA (Luxembourg, 2015)	Arbobeleid	Incidenten	Goed	Uitstekend	3	2015
ArcelorMittal SA (Luxembourg, 2021)	Focus op arbobeleid	Strategie en risico	Goed	Uitstekend	5	2021
ArcelorMittal SA (Luxembourg, 2023)	Transitie naar netto nul	Thema's	Slecht	Standaard	2	2023
Archer-Daniels-Midland Co. (United States, 2022)	Focus op bodemgebruik en biodiversiteit in de toeleveringsketen	Strategie en risico	Standaard	Goed	4	2022
Archer-Daniels-Midland Co. (United States, 2023)	Transitie naar netto nul	Thema's	Standaard	Standaard	3	2023
Archer-Daniels-Midland Co. (United States, 2022)	Biodiversiteit en natuurlijk kapitaal	Thema's	Standaard	Standaard	2	2022
Associated British Foods Plc (United Kingdom, 2023)	Focus op productgovernance	Strategie en risico	Standaard	Slecht	3	2023
AstraZeneca PLC (United Kingdom, 2024)	Duurzaamheid en goed bestuur	Thema's	Standaard	Goed	3	2024
AT&T, Inc. (United States, 2024)	Beheer van menselijk kapitaal	Thema's	Goed	Goed	3	2024
Atmos Energy Corp. (United States, 2021)	Focus op productgovernance	Strategie en risico	Standaard	Standaard	3	2021
ATS Corp. (Canada, 2020)	Focus op risicobeoordeling en ESG-rapportage	Strategie en risico	Standaard	Geen	3	2020
AutoZone, Inc. (United States, 2024)	Opschaling van circulaire economieën	Thema's	Standaard	Standaard	0	2024
AXA SA (France, 2024)	Duurzaamheid en goed bestuur	Thema's	Standaard	Standaard	3	2024
AXIA Energia SA (Brazil, 2020)	Controversieel project/controversiële projecten - gevolgen voor mensenrechten	Incidenten	Standaard	Standaard	3	2020
Ayala Corp. (Philippines, 2025)	Focus op arbobeleid	Strategie en risico	Standaard	Standaard	3	2025

Bedrijf	Kwestie	Focusgebied	Voortgang	Reactie	Mijlpalen	Sindsdien Verloofd
Balfour Beatty Plc (United Kingdom, 2024)	Focus op productgovernance	Strategie en risico	Standaard	Geen	3	2024
Banco Bilbao Vizcaya Argentaria SA (Spain, 2024)	Duurzaamheid en goed bestuur	Thema's	Standaard	Uitstekend	3	2024
Banco Bradesco SA (Brazil, 2024)	Duurzaamheid en goed bestuur	Thema's	Geen	Goed	1	2024
Banco do Brasil SA (Brazil, 2022)	Biodiversiteit en natuurlijk kapitaal	Thema's	Standaard	Goed	1	2022
Banco Santander SA (Spain, 2024)	Duurzaamheid en goed bestuur	Thema's	Standaard	Standaard	3	2024
Bank of America Corp. (United States, 2022)	Biodiversiteit en natuurlijk kapitaal	Thema's	Standaard	Goed	0	2022
Bank of China Ltd. (China, 2021)	Focus op ESG-integratie en financiën	Strategie en risico	Standaard	Standaard	4	2021
Bank of Shanghai Co., Ltd. (China, 2021)	Focus op risicobeoordeling en ESG-rapportage	Strategie en risico	Goed	Standaard	5	2021
BASF SE (Germany, 2023)	Transitie naar netto nul	Thema's	Standaard	Goed	2	2023
Bausch Health Cos., Inc. (Canada, 2020)	Focus op productgovernance	Strategie en risico	Standaard	Goed	5	2020
Bayer AG (Germany, 2017)	Kwaliteit en veiligheid	Incidenten	Standaard	Goed	5	2017
Bayerische Motoren Werke AG (Germany, 2024)	Opschaling van circulaire economieën	Thema's	Standaard	Standaard	1	2024
BellRing Brands, Inc. (United States, 2025)	Focus op E&S-impact van producten en diensten	Strategie en risico			2	2025
Berkshire Hathaway, Inc. (United States, 2023)	Transitie naar netto nul	Thema's	Slecht	Slecht	0	2023
Best Buy Co., Inc. (United States, 2025)	Opschaling van circulaire economieën	Thema's	Standaard	Standaard	1	2025
Bharat Petroleum Corp. Ltd. (India, 2020)	Focus op CO2 en uitstoot, lozing en afval	Strategie en risico	Standaard	Standaard	3	2020
BHP Group Ltd. (Australia, 2023)	Transitie naar netto nul	Thema's	Standaard	Standaard	2	2023
BHP Group Ltd. (Australia, 2025)	Mensenrechten en transitie	Thema's	Goed	Goed	3	2025
BKW AG (Switzerland, 2023)	Focus op CO2-voetafdruk eigen activiteiten	Strategie en risico	Standaard	Goed	3	2023
Bloom Energy Corp. (United States, 2025)	Mensenrechten en transitie	Thema's	Standaard	Slecht	1	2025

Bedrijf	Kwestie	Focusgebied	Voortgang	Reactie	Mijlpalen	Sindsdien Verloofd
Blue Owl Capital, Inc. (United States, 2024)	Focus op productgovernance	Strategie en risico	Slecht	Slecht	4	2024
BNP Paribas SA (France, 2024)	Duurzaamheid en goed bestuur	Thema's	Goed	Geen	3	2024
Boliden AB (Sweden, 2023)	Transitie naar netto nul	Thema's	Standaard	Standaard	3	2023
Bombardier, Inc. (Canada, 2023)	Focus op productgovernance	Strategie en risico	Goed	Standaard	4	2023
Bouygues SA (France, 2021)	Focus op E&S-impact van producten en diensten en relaties met de gemeenschap	Strategie en risico	Standaard	Standaard	3	2021
Bouygues SA (France, 2023)	Transitie naar netto nul	Thema's	Standaard	Standaard	2	2023
BP Plc (United Kingdom, 2022)	Focus op CO2 en uitstoot, lozing en afval	Strategie en risico	Standaard	Slecht	4	2022
BP Plc (United Kingdom, 2023)	Transitie naar netto nul	Thema's	Standaard	Slecht	1	2023
BRF SA (Brazil, 2022)	Biodiversiteit en natuurlijk kapitaal	Thema's	Goed	Standaard	2	2022
Bridgestone Corp. (Japan, 2024)	Opschaling van circulaire economieën	Thema's	Standaard	Goed	2	2024
Broadcom Inc. (United States, 2024)	Duurzaamheid en goed bestuur	Thema's	Standaard	Slecht	1	2024
Brookfield Corp. (Canada, 2024)	Duurzaamheid en goed bestuur	Thema's	Standaard	Slecht	2	2024
BT Group Plc (United Kingdom, 2024)	Beheer van menselijk kapitaal	Thema's	Standaard	Standaard	3	2024
Bunge Global SA (United States, 2024)	Bodemgebruik en biodiversiteit	Incidenten	Goed	Standaard	4	2024
Bunge Global SA (United States, 2024)	Biodiversiteit en natuurlijk kapitaal	Thema's	Standaard	Standaard	2	2024
BYD Co., Ltd. (China, 2025)	Dwangarbeid	Incidenten	Standaard	Slecht	1	2025
BYD Co., Ltd. (China, 2024)	Opschaling van circulaire economieën	Thema's	Standaard	Slecht	1	2024
Canon, Inc. (Japan, 2024)	Duurzaamheid en goed bestuur	Thema's	Slecht	Slecht	1	2024
Capstone Copper Corp. (Canada, 2024)	Focus op CO2 en relaties met de gemeenschap	Strategie en risico	Standaard	Geen	3	2024

Bedrijf	Kwestie	Focusgebied	Voortgang	Reactie	Mijlpalen	Sindsdien Verloofd
Cargill, Inc. (United States, 2017)	Bodemgebruik en biodiversiteit	Incidenten	Standaard	Standaard	3	2017
Cargill, Inc. (United States, 2022)	Biodiversiteit en natuurlijk kapitaal	Thema's	Standaard	Slecht	2	2022
Carnival Corp. Ltd. (United States, 2024)	Beheer van menselijk kapitaal	Thema's	Standaard	Standaard	2	2024
Carrefour SA (France, 2022)	Biodiversiteit en natuurlijk kapitaal	Thema's	Uitstekend	Goed	3	2022
CECONOMY AG (Germany, 2025)	Opschaling van circulaire economieën	Thema's	Standaard	Standaard	1	2025
Celsius Holdings, Inc. (United States, 2026)	Focus op productgovernance	Strategie en risico			1	2026
Cencora, Inc. (United States, 2023)	Consumentenbelangen - mensenrechten	Incidenten	Standaard	Slecht	2	2023
Cencosud SA (Chile, 2022)	Biodiversiteit en natuurlijk kapitaal	Thema's	Slecht	Standaard	0	2022
Centrica Plc (United Kingdom, 2025)	Mensenrechten en transitie	Thema's	Standaard	Goed	3	2025
CF Industries Holdings, Inc. (United States, 2023)	Transitie naar netto nul	Thema's	Slecht	Standaard	0	2023
Chevron Corp. (United States, 2021)	Focus op CO2-producten en -diensten	Strategie en risico	Slecht	Slecht	4	2021
Chevron Corp. (United States, 2023)	Transitie naar netto nul	Thema's	Standaard	Slecht	0	2023
China Hongqiao Group Ltd. (China, 2021)	Focus op Productgovernance en Emissies, Lozing en Afval	Strategie en risico	Standaard	Goed	3	2021
China Hongqiao Group Ltd. (China, 2023)	Transitie naar netto nul	Thema's	Standaard	Standaard	1	2023
China Mengniu Dairy Co., Ltd. (Hong Kong, 2014)	Focus op CO2 en gebruik van hulpbronnen	Strategie en risico	Standaard	Standaard	4	2014
China Resources Gas Group Ltd. (Hong Kong, 2016)	Focus op productgovernance	Strategie en risico	Standaard	Geen	4	2016
China State Construction Engineering Corp. Ltd. (China, 2021)	Focus op risicobeoordeling	Strategie en risico	Slecht	Geen	0	2021
China Steel Corp. (Taiwan, 2022)	Focus op CO2-voetafdruk eigen activiteiten	Strategie en risico	Goed	Uitstekend	4	2022
Chord Energy Corp. (United States, 2025)	Focus op CO2 en uitstoot, lozing en afval	Strategie en risico			0	2025

Bedrijf	Kwestie	Focusgebied	Voortgang	Reactie	Mijlpalen	Sindsdien Verloofd
Chugai Pharmaceutical Co., Ltd. (Japan, 2024)	Duurzaamheid en goed bestuur	Thema's	Standaard	Standaard	0	2024
CITIC Ltd. (China, 2021)	Focus op risicobeoordeling en ESG-rapportage	Strategie en risico	Standaard	Standaard	4	2021
Citigroup, Inc. (United States, 2015)	Bedrijfsethiek	Incidenten	Standaard	Standaard	3	2015
CK Infrastructure Holdings Ltd. (Hong Kong, 2021)	Focus op CO2-voetafdruk eigen activiteiten	Strategie en risico	Uitstekend	Uitstekend	4	2021
CMOC Group Ltd. (China, 2021)	Focus op relaties met de gemeenschap	Strategie en risico	Goed	Uitstekend	4	2021
CMS Energy Corp. (United States, 2023)	Transitie naar netto nul	Thema's	Standaard	Standaard	1	2023
Coca-Cola FEMSA SAB de CV (Mexico, 2024)	Beheer van menselijk kapitaal	Thema's	Standaard	Goed	2	2024
Coles Group Ltd. (Australia, 2024)	Biodiversiteit en natuurlijk kapitaal	Thema's	Standaard	Standaard	2	2024
Comfort Systems USA, Inc. (United States, 2025)	Focus op E&S-impact van producten en diensten	Strategie en risico	Standaard	Slecht	3	2025
Commonwealth Bank of Australia (Australia, 2024)	Duurzaamheid en goed bestuur	Thema's	Standaard	Goed	4	2024
Compagnie Générale des Établissements Michelin SCA (France, 2024)	Opschaling van circulaire economieën	Thema's	Standaard	Goed	3	2024
Companhia de Saneamento Basico do Estado de Sao Paulo SABESP (Brazil, 2023)	Transitie naar netto nul	Thema's	Goed	Goed	0	2023
Compass Group Plc (United Kingdom, 2024)	Beheer van menselijk kapitaal	Thema's	Standaard	Standaard	2	2024
ConocoPhillips (United States, 2023)	Focus op CO2 en uitstoot, lozing en afval	Strategie en risico	Goed	Standaard	4	2023
Consolidated Edison, Inc. (United States, 2023)	Transitie naar netto nul	Thema's	Standaard	Standaard	2	2023
Contemporary Amperex Technology Co., Ltd. (China, 2024)	Opschaling van circulaire economieën	Thema's	Standaard	Standaard	1	2024
Continental AG (Germany, 2024)	Opschaling van circulaire economieën	Thema's	Standaard	Goed	2	2024
Corteva, Inc. (United States, 2022)	Biodiversiteit en natuurlijk kapitaal	Thema's	Standaard	Standaard	1	2022
Cosmo Energy Holdings Co., Ltd. (Japan, 2026)	Focus op arbobeleid	Strategie en risico			2	2026

Bedrijf	Kwestie	Focusgebied	Voortgang	Reactie	Mijlpalen	Sindsdien Verloofd
Costco Wholesale Corp. (United States, 2024)	Beheer van menselijk kapitaal	Thema's	Standaard	Standaard	1	2024
CPFL Energia SA (Brazil, 2026)	Focus op productgovernance	Strategie en risico			0	2026
Crédit Agricole SA (France, 2022)	Biodiversiteit en natuurlijk kapitaal	Thema's	Goed	Goed	1	2022
CRH Plc (United States, 2023)	Transitie naar netto nul	Thema's	Standaard	Standaard	3	2023
CSL Ltd. (Australia, 2024)	Duurzaamheid en goed bestuur	Thema's	Standaard	Goed	1	2024
Currys Plc (United Kingdom, 2025)	Opschaling van circulaire economieën	Thema's	Standaard	Goed	1	2025
CVS Health Corp. (United States, 2025)	Mededingingsbeperkende praktijken	Incidenten	Standaard	Standaard	1	2025
CVS Health Corp. (United States, 2025)	Consumentenbelangen - mensenrechten	Incidenten	Standaard	Standaard	2	2025
CVS Health Corp. (United States, 2024)	Beheer van menselijk kapitaal	Thema's	Goed	Standaard	2	2024
Daiichi Sankyo Co., Ltd. (Japan, 2024)	Duurzaamheid en goed bestuur	Thema's	Slecht	Slecht	1	2024
Danone SA (France, 2022)	Biodiversiteit en natuurlijk kapitaal	Thema's	Goed	Standaard	2	2022
Dassault Systèmes SE (France, 2024)	Duurzaamheid en goed bestuur	Thema's	Standaard	Slecht	3	2024
DBS Group Holdings Ltd. (Singapore, 2022)	Biodiversiteit en natuurlijk kapitaal	Thema's	Goed	Goed	1	2022
De'Longhi SpA (Italy, 2025)	Opschaling van circulaire economieën	Thema's	Standaard	Standaard	1	2025
Deere & Co. (United States, 2022)	Biodiversiteit en natuurlijk kapitaal	Thema's	Standaard	Standaard	0	2022
Del Monte Corp. (United States, 2024)	Relaties met de gemeenschap	Incidenten	Slecht	Standaard	1	2024
Del Monte Corp. (United States, 2022)	Biodiversiteit en natuurlijk kapitaal	Thema's	Standaard	Standaard	2	2022
Dell Technologies, Inc. (United States, 2025)	Opschaling van circulaire economieën	Thema's	Standaard	Slecht	1	2025
DENSO Corp. (Japan, 2024)	Opschaling van circulaire economieën	Thema's	Standaard	Standaard	1	2024
Deutsche Bank AG (Germany, 2019)	Witwassen	Incidenten	Standaard	Standaard	4	2019

Bedrijf	Kwestie	Focusgebied	Voortgang	Reactie	Mijlpalen	Sindsdien Verloofd
Deutsche Börse AG (Germany, 2024)	Duurzaamheid en goed bestuur	Thema's	Standaard	Uitstekend	3	2024
Deutsche Lufthansa AG (Germany, 2023)	Transitie naar netto nul	Thema's	Slecht	Standaard	2	2023
Deutsche Telekom AG (Germany, 2024)	Beheer van menselijk kapitaal	Thema's	Standaard	Standaard	2	2024
DHL AG (Germany, 2024)	Beheer van menselijk kapitaal	Thema's	Standaard	Standaard	2	2024
Dixon Technologies (India) Ltd. (India, 2025)	Opschaling van circulaire economieën	Thema's	Standaard	Slecht	0	2025
Dole Plc (Ireland, 2026)	Arbobeleid	Incidenten	Standaard	Standaard	1	2026
Dominion Energy, Inc. (United States, 2025)	Focus op arbobeleid en uitstoot, lozing en afval	Strategie en risico	Standaard	Standaard	4	2025
Doosan Enerbility Co., Ltd. (South Korea, 2022)	Focus op CO2-producten en -diensten	Strategie en risico	Standaard	Slecht	3	2022
Dow, Inc. (United States, 2023)	Transitie naar netto nul	Thema's	Slecht	Standaard	2	2023
DSM-Firmenich AG (Switzerland, 2025)	Biodiversiteit en natuurlijk kapitaal	Thema's	Goed	Goed	1	2025
DT Midstream, Inc. (United States, 2025)	Focus op CO2 en relaties met de gemeenschap	Strategie en risico	Standaard	Geen	0	2025
E.ON SE (Germany, 2025)	Mensenrechten en transitie	Thema's	Standaard	Goed	2	2025
Edison International (United States, 2025)	Mensenrechten en transitie	Thema's	Standaard	Slecht	2	2025
EDP SA (Portugal, 2023)	Transitie naar netto nul	Thema's	Goed	Standaard	3	2023
Electrolux AB (Sweden, 2025)	Opschaling van circulaire economieën	Thema's	Standaard	Standaard	1	2025
Eli Lilly & Co. (United States, 2024)	Duurzaamheid en goed bestuur	Thema's	Standaard	Standaard	2	2024
EMCOR Group, Inc. (United States, 2025)	Focus op productgovernance	Strategie en risico	Standaard	Geen	4	2025
Emeis SA (France, 2022)	Kwaliteit en veiligheid - mensenrechten	Incidenten	Standaard	Goed	3	2022
Empresas Copec SA (Chile, 2023)	Transitie naar netto nul	Thema's	Standaard	Standaard	2	2023
EMS-Chemie Holding AG (Switzerland, 2020)	Focus op CO2-voetafdruk eigen activiteiten	Strategie en risico	Standaard	Standaard	3	2020
EnBW Energie Baden Württemberg AG (Germany, 2025)	Mensenrechten en transitie	Thema's	Goed	Uitstekend	3	2025

Bedrijf	Kwestie	Focusgebied	Voortgang	Reactie	Mijlpalen	Sindsdien Verloofd
Encompass Health Corp. (United States, 2024)	Focus op Productgovernance en Emissies, Lozing en Afval	Strategie en risico	Slecht	Geen	2	2024
Enel SpA (Italy, 2023)	Transitie naar netto nul	Thema's	Standaard	Standaard	2	2023
ENEOS Holdings, Inc. (Japan, 2021)	Focus op CO2-producten en -diensten	Strategie en risico	Standaard	Goed	3	2021
ENGIE SA (France, 2025)	Mensenrechten en transitie	Thema's	Goed	Goed	3	2025
ENGIE SA (France, 2023)	Transitie naar netto nul	Thema's	Standaard	Standaard	3	2023
Eni SpA (Italy, 2023)	Transitie naar netto nul	Thema's	Standaard	Standaard	2	2023
Enovis Corp. (United States, 2025)	Focus op productgovernance en toegang tot basisdiensten	Strategie en risico			2	2025
Entergy Corp. (United States, 2025)	Focus op CO2 en uitstoot, lozing en afval	Strategie en risico	Standaard	Standaard	3	2025
Equinor ASA (Norway, 2021)	Focus op CO2 en uitstoot, lozing en afval	Strategie en risico	Goed	Uitstekend	5	2021
Equinor ASA (Norway, 2023)	Transitie naar netto nul	Thema's	Standaard	Standaard	3	2023
Eskom Holdings SOC Ltd. (South Africa, 2023)	Kwaliteit en veiligheid	Incidenten	Standaard	Standaard	2	2023
Eskom Holdings SOC Ltd. (South Africa, 2023)	Bedrijfsethiek	Incidenten	Standaard	Standaard	2	2023
Eskom Holdings SOC Ltd. (South Africa, 2018)	Uitstoot van luchtverontreinigende stoffen	Incidenten	Standaard	Goed	4	2018
EssilorLuxottica SA (France, 2024)	Beheer van menselijk kapitaal	Thema's	Standaard	Standaard	2	2024
Exelon Corp. (United States, 2025)	Mensenrechten en transitie	Thema's	Standaard	Standaard	2	2025
Exxonmobil Corp. (United States, 2023)	Focus op CO2 en uitstoot, lozing en afval	Strategie en risico	Slecht	Slecht	4	2023
Exxonmobil Corp. (United States, 2023)	Transitie naar netto nul	Thema's	Standaard	Slecht	2	2023
FedEx Corp. (United States, 2023)	Transitie naar netto nul	Thema's	Slecht	Standaard	1	2023
First Quantum Minerals Ltd. (Canada, 2025)	Mensenrechten en transitie	Thema's	Standaard	Goed	2	2025
First Solar, Inc. (United States, 2024)	Duurzaamheid en goed bestuur	Thema's	Standaard	Uitstekend	1	2024

Bedrijf	Kwestie	Focusgebied	Voortgang	Reactie	Mijlpalen	Sindsdien Verloofd
First Solar, Inc. (United States, 2024)	Duurzaamheid en goed bestuur	Thema's	Standaard	Uitstekend	1	2024
Fluence Energy, Inc. (United States, 2025)	Mensenrechten en transitie	Thema's	Standaard	Goed	2	2025
Fomento Economico Mexicano SAB de CV (Mexico, 2024)	Beheer van menselijk kapitaal	Thema's	Standaard	Standaard	2	2024
FOOD & LIFE COMPANIES LTD. (Japan, 2026)	Focus op E&S-impact van producten en diensten	Strategie en risico			2	2026
Ford Motor Co. (United States, 2024)	Opschaling van circulaire economieën	Thema's	Standaard	Goed	2	2024
Fortum Oyj (Finland, 2023)	Transitie naar netto nul	Thema's	Standaard	Goed	0	2023
Foshan Haitian Flavouring & Food Co., Ltd. (China, 2021)	Focus op ESG-rapportage	Strategie en risico	Standaard	Standaard	3	2021
Freeport-McMoRan, Inc. (United States, 2025)	Mensenrechten en transitie	Thema's	Standaard	Standaard	3	2025
Freeport-McMoRan, Inc. (United States, 2023)	Transitie naar netto nul	Thema's	Standaard	Slecht	1	2023
Fresenius Medical Care AG (Germany, 2024)	Beheer van menselijk kapitaal	Thema's	Goed	Goed	2	2024
Fresenius SE & Co. KGaA (Germany, 2024)	Beheer van menselijk kapitaal	Thema's	Goed	Goed	2	2024
Freshpet, Inc. (United States, 2025)	Focus op productgovernance	Strategie en risico	Standaard	Standaard	3	2025
Fujitsu Ltd. (Japan, 2024)	Beheer van menselijk kapitaal	Thema's	Standaard	Standaard	2	2024
Galp Energia SGPS SA (Portugal, 2023)	Transitie naar netto nul	Thema's	Standaard	Standaard	1	2023
Ganfeng Lithium Group Co., Ltd. (China, 2025)	Mensenrechten en transitie	Thema's	Standaard	Standaard	2	2025
Gaztransport & Technigaz SA (France, 2026)	Transitie naar netto nul	Thema's			0	2026
GE Aerospace (United States, 2022)	Focus op uitstoot, lozing en afval en het gebruik van hulpbronnen	Strategie en risico	Goed	Uitstekend	3	2022
General Mills, Inc. (United States, 2022)	Biodiversiteit en natuurlijk kapitaal	Thema's	Standaard	Goed	2	2022
General Motors Co. (United States, 2026)	Kwaliteit en veiligheid	Incidenten	Standaard	Standaard	2	2026

Bedrijf	Kwestie	Focusgebied	Voortgang	Reactie	Mijlpalen	Sindsdien Verloofd
General Motors Co. (United States, 2023)	Transitie naar netto nul	Thema's	Standaard	Standaard	3	2023
Genesis Minerals Ltd. (Australia, 2026)	Focus op CO2 en gebruik van hulpbronnen	Strategie en risico	Goed	Goed	3	2026
George Weston Ltd. (Canada, 2024)	Beheer van menselijk kapitaal	Thema's	Standaard	Standaard	2	2024
Glencore Plc (Switzerland, 2021)	Kinderarbeid	Incidenten	Slecht	Standaard	4	2021
Glencore Plc (Switzerland, 2024)	Uitstoot, lozing en afval	Incidenten	Slecht	Standaard	1	2024
Glencore Plc (Switzerland, 2017)	Omkoping en corruptie	Incidenten	Standaard	Slecht	3	2017
Glencore Plc (Switzerland, 2021)	Focus op uitstoot, lozing en afval en relaties met de gemeenschap	Strategie en risico	Standaard	Standaard	3	2021
Glencore Plc (Switzerland, 2023)	Transitie naar netto nul	Thema's	Slecht	Slecht	1	2023
Goldwind Science & Technology Co., Ltd. (China, 2025)	Mensenrechten en transitie	Thema's	Slecht	Slecht	1	2025
Grupo Carso SAB de CV (Mexico, 2021)	Focus op risicobeoordeling en ESG-rapportage	Strategie en risico	Slecht	Slecht	2	2021
Grupo México S.A.B. de C.V. (Mexico, 2014)	Lekken, lozingen en verontreiniging - gevolgen voor milieu en mensenrechten	Incidenten	Standaard	Standaard	3	2014
GSK Plc (United Kingdom, 2024)	Duurzaamheid en goed bestuur	Thema's	Standaard	Uitstekend	3	2024
Harmony Gold Mining Co. Ltd. (South Africa, 2014)	Arbobeleid	Incidenten	Standaard	Standaard	4	2014
Harmony Gold Mining Co. Ltd. (South Africa, 2014)	Focus op relaties met de gemeenschap	Strategie en risico	Goed	Goed	4	2014
HCA Healthcare, Inc. (United States, 2024)	Beheer van menselijk kapitaal	Thema's	Standaard	Slecht	1	2024
HD HYUNDAI Co., Ltd. (South Korea, 2015)	Focus op corporate governance en menselijk kapitaal	Strategie en risico	Goed	Goed	4	2015
HDFC Bank Ltd. (India, 2024)	Duurzaamheid en goed bestuur	Thema's	Standaard	Goed	1	2024
HEICO Corp. (United States, 2021)	Focus op risicobeoordeling en ESG-rapportage	Strategie en risico	Geen	Standaard	0	2021

Bedrijf	Kwestie	Focusgebied	Voortgang	Reactie	Mijlpalen	Sindsdien Verloofd
Heidelberg Materials AG (Germany, 2023)	Transitie naar netto nul	Thema's	Standaard	Goed	3	2023
HF Sinclair Corp. (United States, 2023)	Focus op CO2 en uitstoot, lozing en afval	Strategie en risico	Slecht	Geen	3	2023
Hindalco Industries Ltd. (India, 2020)	Focus op CO2 en uitstoot, lozing en afval	Strategie en risico	Uitstekend	Uitstekend	4	2020
Hindalco Industries Ltd. (India, 2023)	Transitie naar netto nul	Thema's	Slecht	Standaard	1	2023
Hindustan Petroleum Corp. Ltd. (India, 2021)	Focus op CO2 en relaties met de gemeenschap	Strategie en risico	Standaard	Slecht	3	2021
Hokuhoku Financial Group, Inc. (Japan, 2026)	Focus op productgovernance	Strategie en risico			2	2026
Holcim Ltd. (Switzerland, 2023)	Transitie naar netto nul	Thema's	Goed	Standaard	3	2023
Honda Motor Co., Ltd. (Japan, 2026)	Kwaliteit en veiligheid	Incidenten	Standaard	Standaard	2	2026
Honda Motor Co., Ltd. (Japan, 2024)	Opschaling van circulaire economieën	Thema's	Standaard	Standaard	1	2024
HOSHIZAKI Corp. (Japan, 2022)	Focus op bedrijfsethiek	Strategie en risico	Goed	Goed	3	2022
HP, Inc. (United States, 2025)	Opschaling van circulaire economieën	Thema's	Standaard	Standaard	1	2025
HSBC Holdings Plc (United Kingdom, 2024)	Duurzaamheid en goed bestuur	Thema's	Standaard	Standaard	5	2024
HYUNDAI ENGINEERING & CONSTRUCTION CO., LTD. (South Korea, 2025)	Arbobeleid	Incidenten	Standaard	Standaard	1	2025
Iberdrola SA (Spain, 2025)	Mensenrechten en transitie	Thema's	Goed	Goed	3	2025
Iberdrola SA (Spain, 2023)	Transitie naar netto nul	Thema's	Goed	Goed	2	2023
ICL Group Ltd. (Israel, 2022)	Biodiversiteit en natuurlijk kapitaal	Thema's	Standaard	Goed	2	2022
Idemitsu Kosan Co., Ltd. (Japan, 2021)	Focus op uitstoot, lozing en afval en relaties met de gemeenschap	Strategie en risico	Standaard	Goed	3	2021
Iluka Resources Ltd. (Australia, 2022)	Focus op CO2-voetafdruk eigen activiteiten	Strategie en risico	Standaard	Standaard	3	2022
Iluka Resources Ltd. (Australia, 2025)	Mensenrechten en transitie	Thema's	Standaard	Standaard	2	2025
Imperial Oil Ltd. (Canada, 2023)	Focus op CO2-producten en -diensten	Strategie en risico	Standaard	Uitstekend	4	2023

Bedrijf	Kwestie	Focusgebied	Voortgang	Reactie	Mijlpalen	Sindsdien Verloofd
Industrial & Commercial Bank of China Ltd. (China, 2020)	Focus op ESG-integratie en financiën	Strategie en risico	Goed	Slecht	5	2020
Industrias Peñoles SAB de CV (Mexico, 2022)	Focus op corporate governance en menselijk kapitaal	Strategie en risico	Goed	Goed	3	2022
Infineon Technologies AG (Germany, 2024)	Duurzaamheid en goed bestuur	Thema's	Standaard	Slecht	1	2024
Infosys Ltd. (India, 2024)	Beheer van menselijk kapitaal	Thema's	Standaard	Standaard	2	2024
ING Groep NV (Netherlands, 2022)	Biodiversiteit en natuurlijk kapitaal	Thema's	Standaard	Standaard	1	2022
INPEX Corp. (Japan, 2021)	Focus op CO2- en E&S-impact van producten en diensten	Strategie en risico	Standaard	Standaard	3	2021
Intel Corp. (United States, 2024)	Duurzaamheid en goed bestuur	Thema's	Standaard	Goed	1	2024
International Consolidated Airlines Group SA (United Kingdom, 2024)	Beheer van menselijk kapitaal	Thema's	Goed	Goed	3	2024
Intesa Sanpaolo SpA (Italy, 2024)	Duurzaamheid en goed bestuur	Thema's	Standaard	Goed	5	2024
Itaú Unibanco Holding SA (Brazil, 2024)	Duurzaamheid en goed bestuur	Thema's	Goed	Standaard	1	2024
ITOCHU Corp. (Japan, 2025)	Focus op productgovernance	Strategie en risico	Geen	Standaard	0	2025
J Sainsbury Plc (United Kingdom, 2024)	Beheer van menselijk kapitaal	Thema's	Standaard	Standaard	3	2024
James Hardie Industries Plc (Ireland, 2023)	Transitie naar netto nul	Thema's	Standaard	Standaard	1	2023
JB Hi-Fi Ltd. (Australia, 2025)	Opschaling van circulaire economieën	Thema's	Standaard	Standaard	1	2025
JGC Holdings Corp. (Japan, 2020)	Focus op ESG-rapportage	Strategie en risico	Standaard	Goed	3	2020
Jiangsu Hengrui Pharmaceuticals Co., Ltd. (China, 2021)	Focus op productgovernance	Strategie en risico	Standaard	Geen	2	2021
Jiangxi Copper Co., Ltd. (China, 2025)	Mensenrechten en transitie	Thema's	Geen	Geen	1	2025
Johnson & Johnson (United States, 2024)	Duurzaamheid en goed bestuur	Thema's	Standaard	Uitstekend	1	2024
JPMorgan Chase & Co. (United States, 2022)	Biodiversiteit en natuurlijk kapitaal	Thema's	Standaard	Standaard	0	2022
K92 Mining, Inc. (Canada, 2026)	Focus op uitstoot, lozing en afval	Strategie en risico			0	2026

Bedrijf	Kwestie	Focusgebied	Voortgang	Reactie	Mijlpalen	Sindsdien Verloofd
Kajima Corp. (Japan, 2022)	Focus op arbobeleid	Strategie en risico	Goed	Goed	3	2022
Kansai Paint Co., Ltd. (Japan, 2021)	Focus op ESG-rapportage	Strategie en risico	Goed	Goed	4	2021
KDDI Corp. (Japan, 2024)	Duurzaamheid en goed bestuur	Thema's	Standaard	Standaard	1	2024
Keikyu Corp. (Japan, 2021)	Focus op arbobeleid	Strategie en risico	Goed	Goed	5	2021
Kerry Group Plc (Ireland, 2022)	Biodiversiteit en natuurlijk kapitaal	Thema's	Standaard	Goed	2	2022
KEYENCE Corp. (Japan, 2024)	Duurzaamheid en goed bestuur	Thema's	Standaard	Standaard	0	2024
KGHM Polska Miedz SA (Poland, 2021)	Focus op CO2 en uitstoot, lozing en afval	Strategie en risico	Standaard	Goed	4	2021
Kia Corp. (South Korea, 2024)	Opschaling van circulaire economieën	Thema's	Standaard	Standaard	1	2024
Kikkoman Corp. (Japan, 2021)	Focus op productgovernance	Strategie en risico	Slecht	Slecht	3	2021
Kintetsu Group Holdings Co., Ltd. (Japan, 2024)	Focus op ESG-rapportage	Strategie en risico	Standaard	Standaard	3	2024
KKR & Co., Inc. (United States, 2024)	Duurzaamheid en goed bestuur	Thema's	Standaard	Goed	1	2024
Kobayashi Pharmaceutical Co., Ltd. (Japan, 2024)	Kwaliteit en veiligheid - mensenrechten	Incidenten	Standaard	Standaard	2	2024
Kobayashi Pharmaceutical Co., Ltd. (Japan, 2022)	Focus op productgovernance	Strategie en risico	Goed	Goed	4	2022
Kobe Bussan Co., Ltd. (Japan, 2022)	Focus op risicobeoordeling en ESG-rapportage	Strategie en risico	Goed	Goed	2	2022
Koç Holding A.S. (Turkey, 2022)	Focus op productgovernance	Strategie en risico	Goed	Uitstekend	4	2022
Koninklijke Ahold Delhaize NV (Netherlands, 2022)	Biodiversiteit en natuurlijk kapitaal	Thema's	Goed	Uitstekend	2	2022
Koninklijke Philips NV (Netherlands, 2022)	Kwaliteit en veiligheid	Incidenten	Goed	Goed	3	2022
Kühne + Nagel International AG (Switzerland, 2024)	Beheer van menselijk kapitaal	Thema's	Standaard	Standaard	2	2024
L'Oréal SA (France, 2024)	Beheer van menselijk kapitaal	Thema's	Standaard	Slecht	5	2024

Bedrijf	Kwestie	Focusgebied	Voortgang	Reactie	Mijlpalen	Sindsdien Verloofd
Lear Corp. (United States, 2024)	Opschaling van circulaire economieën	Thema's	Standaard	Goed	0	2024
Legend Biotech Corp. (United States, 2025)	Focus op productgovernance en toegang tot basisdiensten	Strategie en risico	Standaard	Standaard	2	2025
Lenovo Group Ltd. (Hong Kong, 2025)	Opschaling van circulaire economieën	Thema's	Standaard	Uitstekend	2	2025
LG Chem Ltd. (South Korea, 2023)	Transitie naar netto nul	Thema's	Standaard	Standaard	2	2023
LG Electronics, Inc. (South Korea, 2025)	Opschaling van circulaire economieën	Thema's	Standaard	Standaard	2	2025
LG Energy Solution Ltd. (South Korea, 2024)	Opschaling van circulaire economieën	Thema's	Standaard	Standaard	1	2024
Lifco AB (Sweden, 2022)	Focus op gebruik van hulpbronnen	Strategie en risico	Goed	Goed	3	2022
Linde Plc (United Kingdom, 2023)	Transitie naar netto nul	Thema's	Standaard	Standaard	1	2023
Localiza Rent A Car SA (Brazil, 2024)	Opschaling van circulaire economieën	Thema's	Standaard	Goed	0	2024
LONGi Green Energy Technology Co., Ltd. (China, 2025)	Mensenrechten en transitie	Thema's	Standaard	Standaard	2	2025
Lowe's Companies, Inc. (United States, 2024)	Beheer van menselijk kapitaal	Thema's	Standaard	Slecht	1	2024
LVMH Moët Hennessy Louis Vuitton SE (France, 2024)	Arbeidsrechten - toeleveringsketen	Incidenten	Goed	Goed	3	2024
Lynas Rare Earths Ltd. (Australia, 2025)	Mensenrechten en transitie	Thema's	Standaard	Standaard	2	2025
LyondellBasell Industries NV (United Kingdom, 2023)	Transitie naar netto nul	Thema's	Goed	Standaard	3	2023
Macquarie Group Ltd. (Australia, 2024)	Duurzaamheid en goed bestuur	Thema's	Standaard	Standaard	3	2024
Mahindra & Mahindra Ltd. (India, 2024)	Opschaling van circulaire economieën	Thema's	Standaard	Goed	1	2024
Maple Leaf Foods, Inc. (Canada, 2025)	Focus op bodemgebruik en biodiversiteit in de toeleveringsketen	Strategie en risico	Standaard	Geen	4	2025
Marathon Petroleum Corp. (United States, 2023)	Transitie naar netto nul	Thema's	Slecht	Slecht	1	2023
Marriott International, Inc. (United States, 2024)	Beheer van menselijk kapitaal	Thema's	Standaard	Slecht	1	2024

Bedrijf	Kwestie	Focusgebied	Voortgang	Reactie	Mijlpalen	Sindsdien Verloofd
Martin Marietta Materials, Inc. (United States, 2026)	Transitie naar netto nul	Thema's	Goed	Standaard	2	2026
Marubeni Corp. (Japan, 2024)	Focus op ESG-rapportage	Strategie en risico	Standaard	Standaard	2	2024
MasTec, Inc. (United States, 2024)	Focus op CO2 en relaties met de gemeenschap	Strategie en risico	Standaard	Standaard	2	2024
Mattel, Inc. (United States, 2019)	Kwaliteit en veiligheid - mensenrechten	Incidenten	Slecht	Slecht	3	2019
Mazda Motor Corp. (Japan, 2024)	Opschaling van circulaire economieën	Thema's	Standaard	Goed	2	2024
McDonald's Corp. (United States, 2022)	Biodiversiteit en natuurlijk kapitaal	Thema's	Standaard	Slecht	1	2022
Medibank Private Ltd. (Australia, 2024)	Privacy en beveiliging van gegevens	Incidenten	Standaard	Goed	3	2024
Meituan (China, 2024)	Duurzaamheid en goed bestuur	Thema's	Slecht	Geen	1	2024
MercadoLibre, Inc. (Uruguay, 2024)	Duurzaamheid en goed bestuur	Thema's	Standaard	Slecht	1	2024
Mercedes-Benz Group AG (Germany, 2024)	Opschaling van circulaire economieën	Thema's	Standaard	Goed	2	2024
Meta Platforms, Inc. (United States, 2021)	Sociale impact - producten	Incidenten	Slecht	Geen	3	2021
Meta Platforms, Inc. (United States, 2018)	Privacy en beveiliging van gegevens	Incidenten	Standaard	Slecht	4	2018
Microsoft Corp. (United States, 2023)	Transitie naar netto nul	Thema's	Slecht	Standaard	1	2023
Microsoft Corp. (United States, 2024)	Duurzaamheid en goed bestuur	Thema's	Standaard	Standaard	2	2024
Midea Group Co. Ltd. (China, 2025)	Opschaling van circulaire economieën	Thema's	Standaard	Standaard	1	2025
Minor International Public Co., Ltd. (Thailand, 2024)	Beheer van menselijk kapitaal	Thema's	Goed	Goed	2	2024
MISUMI Group, Inc. (Japan, 2021)	Focus op productgovernance	Strategie en risico	Goed	Goed	2	2021
Mitsubishi Chemical Group Corp. (Japan, 2021)	Focus op CO2-voetafdruk eigen activiteiten	Strategie en risico	Goed	Goed	3	2021
Mitsubishi Chemical Group Corp. (Japan, 2023)	Transitie naar netto nul	Thema's	Standaard	Standaard	2	2023

Bedrijf	Kwestie	Focusgebied	Voortgang	Reactie	Mijlpalen	Sindsdien Verloofd
Mitsubishi Corp. (Japan, 2022)	Biodiversiteit en natuurlijk kapitaal	Thema's	Uitstekend	Goed	1	2022
Mitsubishi Corp. (Japan, 2023)	Transitie naar netto nul	Thema's	Standaard	Standaard	3	2023
Mitsui & Co., Ltd. (Japan, 2025)	Focus op productgovernance	Strategie en risico	Standaard	Standaard	3	2025
Mizuho Financial Group, Inc. (Japan, 2024)	Duurzaamheid en goed bestuur	Thema's	Standaard	Standaard	2	2024
Moderna, Inc. (United States, 2024)	Duurzaamheid en goed bestuur	Thema's	Standaard	Slecht	2	2024
Motor Oil (Hellas) Corinth Refineries SA (Greece, 2023)	Focus op CO2-producten en -diensten	Strategie en risico	Standaard	Geen	3	2023
Mowi ASA (Norway, 2026)	Mededingingsbeperkende praktijken	Incidenten	Standaard	Standaard	2	2026
Mowi ASA (Norway, 2022)	Biodiversiteit en natuurlijk kapitaal	Thema's	Goed	Standaard	3	2022
MP Materials Corp. (United States, 2025)	Mensenrechten en transitie	Thema's	Standaard	Standaard	2	2025
Nagoya Railroad Co., Ltd. (Japan, 2020)	Focus op ESG-rapportage	Strategie en risico	Goed	Goed	3	2020
Naspers Ltd. (South Africa, 2024)	Duurzaamheid en goed bestuur	Thema's	Goed	Goed	3	2024
Natera, Inc. (United States, 2024)	Focus op productgovernance en toegang tot basisdiensten	Strategie en risico	Standaard	Geen	2	2024
National Australia Bank Ltd. (Australia, 2026)	Duurzaamheid en goed bestuur	Thema's	Standaard	Standaard	1	2026
Neste Corp. (Finland, 2023)	Transitie naar netto nul	Thema's	Slecht	Goed	0	2023
Nestlé SA (Switzerland, 2022)	Biodiversiteit en natuurlijk kapitaal	Thema's	Goed	Goed	2	2022
Newmont Corp. (United States, 2025)	Mensenrechten en transitie	Thema's	Goed	Goed	3	2025
Nexans SA (France, 2026)	Mededingingsbeperkende praktijken	Incidenten	Standaard	Standaard	3	2026
NexGen Energy Ltd. (Canada, 2023)	Focus op relaties met de gemeenschap	Strategie en risico	Goed	Standaard	3	2023
NextEra Energy, Inc. (United States, 2023)	Transitie naar netto nul	Thema's	Standaard	Goed	1	2023
Nextpower, Inc. (United States, 2025)	Mensenrechten en transitie	Thema's	Standaard	Uitstekend	2	2025
NIDEC Corp. (Japan, 2026)	Boekhouding en belastingen	Incidenten			0	2026

Bedrijf	Kwestie	Focusgebied	Voortgang	Reactie	Mijlpalen	Sindsdien Verloofd
Nippon Paint Holdings Co., Ltd. (Japan, 2021)	Focus op ESG-rapportage	Strategie en risico	Standaard	Goed	3	2021
NIPPON STEEL CORP. (Japan, 2023)	Transitie naar netto nul	Thema's	Goed	Standaard	2	2023
Nippon Yusen KK (Japan, 2023)	Transitie naar netto nul	Thema's	Standaard	Goed	2	2023
Nissan Motor Co., Ltd. (Japan, 2024)	Opschaling van circulaire economieën	Thema's	Standaard	Slecht	1	2024
Nissui Corp. (Japan, 2022)	Biodiversiteit en natuurlijk kapitaal	Thema's	Standaard	Goed	2	2022
NKT A/S (Denmark, 2026)	Mededingingsbeperkende praktijken	Incidenten	Standaard	Goed	3	2026
Nokia Oyj (Finland, 2026)	Transitie naar netto nul	Thema's			0	2026
Nordex SE (Germany, 2025)	Mensenrechten en transitie	Thema's	Standaard	Goed	2	2025
Norfolk Southern Corp. (United States, 2024)	Incident(en) met negatieve gevolgen voor milieu en mensenrechten	Incidenten	Standaard	Slecht	3	2024
Norsk Hydro ASA (Norway, 2025)	Mensenrechten en transitie	Thema's	Goed	Goed	3	2025
Norsk Hydro ASA (Norway, 2023)	Transitie naar netto nul	Thema's	Goed	Goed	3	2023
Northern Star Resources Ltd. (Australia, 2021)	Focus op uitstoot, lozing en afval en het gebruik van hulpbronnen	Strategie en risico	Goed	Goed	4	2021
Novo Nordisk A/S (Denmark, 2024)	Duurzaamheid en goed bestuur	Thema's	Standaard	Standaard	1	2024
NRG Energy, Inc. (United States, 2023)	Transitie naar netto nul	Thema's	Standaard	Standaard	0	2023
NTT, Inc. (Japan, 2024)	Beheer van menselijk kapitaal	Thema's	Goed	Goed	3	2024
Nucor Corp. (United States, 2022)	Focus op arbobeleid	Strategie en risico	Goed	Goed	5	2022
Nucor Corp. (United States, 2023)	Transitie naar netto nul	Thema's	Standaard	Standaard	2	2023
Nufarm Ltd. (Australia, 2020)	Focus op E&S-impact van producten en diensten	Strategie en risico	Goed	Goed	3	2020
Nutrien Ltd. (Canada, 2022)	Biodiversiteit en natuurlijk kapitaal	Thema's	Standaard	Standaard	2	2022
NVIDIA Corp. (United States, 2024)	Duurzaamheid en goed bestuur	Thema's	Standaard	Slecht	1	2024

Bedrijf	Kwestie	Focusgebied	Voortgang	Reactie	Mijlpalen	Sindsdien Verloofd
O'Reilly Automotive, Inc. (United States, 2024)	Opschaling van circulaire economieën	Thema's	Standaard	Standaard	0	2024
Obayashi Corp. (Japan, 2024)	Focus op relaties met de gemeenschap	Strategie en risico	Standaard	Standaard	3	2024
Olam Group Ltd. (Singapore, 2024)	Biodiversiteit en natuurlijk kapitaal	Thema's	Standaard	Standaard	1	2024
Orange SA (France, 2024)	Beheer van menselijk kapitaal	Thema's	Goed	Goed	2	2024
Organo Corp. (Japan, 2026)	Focus op productgovernance	Strategie en risico			3	2026
ORLEN SA (Poland, 2025)	Focus op CO2 en uitstoot, lozing en afval	Strategie en risico	Standaard	Standaard	3	2025
Osaka Gas Co., Ltd. (Japan, 2024)	Focus op relaties met de gemeenschap	Strategie en risico	Standaard	Standaard	3	2024
Pan American Silver Corp. (Canada, 2019)	Relaties met de gemeenschap - inheemse volkeren	Incidenten	Goed	Uitstekend	4	2019
Panasonic Holdings Corp. (Japan, 2025)	Opschaling van circulaire economieën	Thema's	Standaard	Goed	2	2025
PDD Holdings, Inc. (Ireland, 2026)	Focus op productgovernance	Strategie en risico	Standaard	Standaard	1	2026
Pegasystems, Inc. (United States, 2026)	Bedrijfsethiek	Incidenten	Slecht	Slecht	0	2026
PepsiCo, Inc. (United States, 2022)	Biodiversiteit en natuurlijk kapitaal	Thema's	Standaard	Slecht	1	2022
Perenti Ltd. (Australia, 2020)	Focus op arbobeleid en menselijk kapitaal	Strategie en risico	Standaard	Uitstekend	4	2020
Perrigo Co. Plc (United States, 2020)	Focus op risicobeoordeling en ESG-rapportage	Strategie en risico	Standaard	Slecht	4	2020
Petróleo Brasileiro SA (Brazil, 2010)	Focus op CO2- en E&S-impact van producten en diensten	Strategie en risico	Goed	Goed	4	2010
Petróleos Mexicanos EPE (Mexico, 2014)	Incident(en) met negatieve gevolgen voor mensenrechten en milieu	Incidenten	Standaard	Goed	3	2014
Petróleos Mexicanos EPE (Mexico, 2015)	Focus op CO2 en relaties met de gemeenschap	Strategie en risico	Slecht	Goed	2	2015
Pfizer Inc. (United States, 2024)	Duurzaamheid en goed bestuur	Thema's	Standaard	Goed	2	2024
Phillips 66 (United States, 2023)	Focus op CO2 en uitstoot, lozing en afval	Strategie en risico	Standaard	Goed	3	2023

Bedrijf	Kwestie	Focusgebied	Voortgang	Reactie	Mijlpalen	Sindsdien Verloofd
Phillips 66 (United States, 2023)	Transitie naar netto nul	Thema's	Standaard	Standaard	1	2023
Pilgrim's Pride Corp. (United States, 2021)	Focus op corporate governance en bedrijfsethiek	Strategie en risico	Standaard	Goed	4	2021
Ping An Insurance (Group) Co. of China Ltd. (China, 2026)	Duurzaamheid en goed bestuur	Thema's	Standaard	Standaard	2	2026
Post Holdings, Inc. (United States, 2021)	Focus op E&S-impact van producten en diensten	Strategie en risico	Uitstekend	Uitstekend	4	2021
PPG Industries, Inc. (United States, 2023)	Transitie naar netto nul	Thema's	Standaard	Standaard	0	2023
Premium Brands Holdings Corp. (Canada, 2020)	Focus op productgovernance	Strategie en risico	Standaard	Geen	4	2020
PRIO SA (Brazil, 2025)	Focus op CO2-producten en -diensten	Strategie en risico	Standaard	Geen	3	2025
Procter & Gamble Co. (United States, 2022)	Biodiversiteit en natuurlijk kapitaal	Thema's	Goed	Goed	2	2022
Prosegur Compañia de Seguridad SA (Spain, 2024)	Beheer van menselijk kapitaal	Thema's	Standaard	Goed	2	2024
PT Bank Mandiri (Persero) Tbk (Indonesia, 2022)	Biodiversiteit en natuurlijk kapitaal	Thema's	Standaard	Goed	1	2022
PTT Exploration & Production Plc (Thailand, 2022)	Betrokkenheid bij entiteiten die mensenrechten schenden	Incidenten	Standaard	Standaard	2	2022
Public Power Corp. SA (Greece, 2023)	Focus op CO2-voetafdruk eigen activiteiten	Strategie en risico	Goed	Uitstekend	4	2023
Public Service Enterprise Group, Inc. (United States, 2023)	Transitie naar netto nul	Thema's	Standaard	Slecht	0	2023
Quanta Computer, Inc. (Taiwan, 2025)	Opschaling van circulaire economieën	Thema's	Standaard	Slecht	0	2025
Quanta Services, Inc. (United States, 2022)	Focus op Productgovernance en Emissies, Lozing en Afval	Strategie en risico	Standaard	Goed	4	2022
Range Resources Corp. (United States, 2023)	Focus op risicobeoordeling en ESG-rapportage	Strategie en risico	Standaard	Goed	3	2023
RBC Bearings, Inc. (United States, 2025)	Focus op CO2 en productgovernance	Strategie en risico	Standaard	Geen	0	2025
Regeneron Pharmaceuticals, Inc. (United States, 2024)	Duurzaamheid en goed bestuur	Thema's	Standaard	Uitstekend	1	2024
Reliance Industries Ltd. (India, 2017)	Focus op risicobeoordeling en ESG-rapportage	Strategie en risico	Slecht	Geen	3	2017

Bedrijf	Kwestie	Focusgebied	Voortgang	Reactie	Mijlpalen	Sindsdien Verloofd
Renault SA (France, 2024)	Opschaling van circulaire economieën	Thema's	Standaard	Standaard	3	2024
Republic Services, Inc. (United States, 2023)	Transitie naar netto nul	Thema's	Standaard	Standaard	1	2023
Rio Tinto Ltd. (Australia, 2025)	Mensenrechten en transitie	Thema's	Standaard	Standaard	3	2025
Rio Tinto Ltd. (Australia, 2023)	Transitie naar netto nul	Thema's	Standaard	Standaard	3	2023
Roche Holding AG (Switzerland, 2024)	Duurzaamheid en goed bestuur	Thema's	Standaard	Uitstekend	2	2024
Royal Bank of Canada (Canada, 2024)	Duurzaamheid en goed bestuur	Thema's	Goed	Standaard	2	2024
Royal Caribbean Group (United States, 2024)	Beheer van menselijk kapitaal	Thema's	Slecht	Slecht	1	2024
Royal KPN NV (Netherlands, 2025)	Opschaling van circulaire economieën	Thema's	Standaard	Goed	3	2025
RPM International, Inc. (United States, 2020)	Focus op uitstoot, lozing en afval	Strategie en risico	Goed	Goed	4	2020
SABIC Agri-Nutrients Co. (Saudi Arabia, 2020)	Focus op risicobeoordeling en ESG-rapportage	Strategie en risico	Slecht	Slecht	3	2020
Samsung Electronics Co., Ltd. (South Korea, 2023)	Transitie naar netto nul	Thema's	Slecht	Standaard	2	2023
Samsung SDI Co., Ltd. (South Korea, 2024)	Opschaling van circulaire economieën	Thema's	Standaard	Slecht	1	2024
Santos Ltd. (Australia, 2023)	Focus op CO2 en uitstoot, lozing en afval	Strategie en risico	Standaard	Goed	3	2023
SAP SE (Germany, 2024)	Duurzaamheid en goed bestuur	Thema's	Standaard	Goed	3	2024
Saputo, Inc. (Canada, 2024)	Focus op CO2 en productgovernance	Strategie en risico	Goed	Standaard	5	2024
Saudi Arabian Mining Co. (Saudi Arabia, 2020)	Focus op risicobeoordeling en ESG-rapportage	Strategie en risico	Standaard	Standaard	3	2020
Schneider Electric SE (France, 2024)	Opschaling van circulaire economieën	Thema's	Standaard	Goed	3	2024
Seabridge Gold, Inc. (Canada, 2020)	Focus op arbobeleid	Strategie en risico	Standaard	Standaard	3	2020
Securitas AB (Sweden, 2024)	Beheer van menselijk kapitaal	Thema's	Standaard	Standaard	2	2024

Bedrijf	Kwestie	Focusgebied	Voortgang	Reactie	Mijlpalen	Sindsdien Verloofd
Shanghai Electric Group Co., Ltd. (China, 2025)	Mensenrechten en transitie	Thema's	Slecht	Geen	0	2025
Shanghai Fosun Pharmaceutical (Group) Co., Ltd. (China, 2021)	Focus op productgovernance	Strategie en risico	Geen	Geen	2	2021
Shell Plc (United Kingdom, 2022)	Focus op CO2 en uitstoot, lozing en afval	Strategie en risico	Standaard	Goed	3	2022
Shell Plc (United Kingdom, 2023)	Transitie naar netto nul	Thema's	Standaard	Standaard	2	2023
Shimizu Corp. (Japan, 2025)	Focus op bedrijfsethiek	Strategie en risico	Geen	Geen	2	2025
Shopify, Inc. (Canada, 2024)	Duurzaamheid en goed bestuur	Thema's	Standaard	Standaard	2	2024
Shoprite Holdings Ltd. (South Africa, 2022)	Biodiversiteit en natuurlijk kapitaal	Thema's	Standaard	Standaard	1	2022
Sibanye Stillwater Ltd. (South Africa, 2018)	Arbobeleid	Incidenten	Standaard	Standaard	4	2018
Siemens AG (Germany, 2026)	Transitie naar netto nul	Thema's	Standaard	Standaard	1	2026
SK hynix, Inc. (South Korea, 2024)	Duurzaamheid en goed bestuur	Thema's	Standaard	Standaard	1	2024
SK Innovation Co., Ltd. (South Korea, 2024)	Opschaling van circulaire economieën	Thema's	Standaard	Geen	1	2024
SK, Inc. (South Korea, 2020)	Focus op risicobeoordeling en corporate governance	Strategie en risico	Standaard	Geen	3	2020
SMA Solar Technology AG (Germany, 2025)	Mensenrechten en transitie	Thema's	Standaard	Goed	3	2025
SMC Corp. (Japan) (Japan, 2021)	Focus op productgovernance	Strategie en risico	Goed	Goed	3	2021
Snap-On, Inc. (United States, 2025)	Focus op productgovernance	Strategie en risico	Standaard	Geen	1	2025
Sociedad Quimica y Minera de Chile SA (Chile, 2022)	Biodiversiteit en natuurlijk kapitaal	Thema's	Standaard	Slecht	1	2022
Sodexo SA (France, 2024)	Beheer van menselijk kapitaal	Thema's	Goed	Goed	3	2024
SoftBank Group Corp. (Japan, 2024)	Duurzaamheid en goed bestuur	Thema's	Standaard	Slecht	0	2024
Solvay SA (Belgium, 2023)	Transitie naar netto nul	Thema's	Slecht	Goed	0	2023
Sony Group Corp. (Japan, 2025)	Opschaling van circulaire economieën	Thema's	Standaard	Goed	2	2025

Bedrijf	Kwestie	Focusgebied	Voortgang	Reactie	Mijlpalen	Sindsdien Verloofd
South Bow Corp. (Canada, 2026)	Focus op uitstoot, lozing en afval en relaties met de gemeenschap	Strategie en risico	Standaard	Standaard	0	2026
South32 Ltd. (Australia, 2023)	Transitie naar netto nul	Thema's	Slecht	Standaard	2	2023
Southern Copper Corp. (United States, 2014)	Lekken, lozingen en verontreiniging - gevolgen voor milieu en mensenrechten	Incidenten	Standaard	Standaard	3	2014
Southern Copper Corp. (United States, 2025)	Mensenrechten en transitie	Thema's	Goed	Standaard	4	2025
Spotify Technology SA (Sweden, 2024)	Duurzaamheid en goed bestuur	Thema's	Standaard	Geen	2	2024
Starbucks Corp. (United States, 2022)	Vrijheid van vereniging	Incidenten	Standaard	Slecht	3	2022
Starbucks Corp. (United States, 2022)	Biodiversiteit en natuurlijk kapitaal	Thema's	Slecht	Slecht	0	2022
Steel Dynamics, Inc. (United States, 2021)	Focus op risicobeoordeling en ESG-rapportage	Strategie en risico	Standaard	Slecht	3	2021
Steel Dynamics, Inc. (United States, 2023)	Transitie naar netto nul	Thema's	Slecht	Geen	1	2023
STMicroelectronics NV (Switzerland, 2024)	Duurzaamheid en goed bestuur	Thema's	Standaard	Slecht	3	2024
Storskogen Group AB (Sweden, 2025)	Focus op risicobeoordeling en ESG-rapportage	Strategie en risico	Standaard	Goed	4	2025
SUMCO Corp. (Japan, 2020)	Focus op bedrijfsethiek	Strategie en risico	Goed	Slecht	3	2020
Sumitomo Metal Mining Co. Ltd. (Japan, 2021)	Focus op CO2-voetafdruk eigen activiteiten	Strategie en risico	Goed	Standaard	3	2021
Sumitomo Mitsui Financial Group, Inc. (Japan, 2022)	Biodiversiteit en natuurlijk kapitaal	Thema's	Goed	Goed	1	2022
Sunrun, Inc. (United States, 2025)	Mensenrechten en transitie	Thema's	Slecht	Slecht	2	2025
Suzano SA (Brazil, 2024)	Relaties met de gemeenschap	Incidenten	Standaard	Standaard	3	2024
Suzlon Energy Ltd. (India, 2025)	Mensenrechten en transitie	Thema's	Standaard	Goed	3	2025
Suzuki Motor Corp. (Japan, 2025)	Opschaling van circulaire economieën	Thema's	Standaard	Standaard	1	2025
Swire Pacific Ltd. (Hong Kong, 2021)	Focus op productgovernance	Strategie en risico	Goed	Goed	4	2021

Bedrijf	Kwestie	Focusgebied	Voortgang	Reactie	Mijlpalen	Sindsdien Verloofd
Swiss Re AG (Switzerland, 2024)	Duurzaamheid en goed bestuur	Thema's	Standaard	Uitstekend	5	2024
Swisscom AG (Switzerland, 2025)	Opschaling van circulaire economieën	Thema's	Standaard	Standaard	1	2025
T-Mobile US, Inc. (United States, 2024)	Beheer van menselijk kapitaal	Thema's	Standaard	Standaard	2	2024
TAISEI Corp. (Japan, 2025)	Focus op corporate governance	Strategie en risico			2	2025
Taiwan Semiconductor Manufacturing Co., Ltd. (Taiwan, 2023)	Transitie naar netto nul	Thema's	Standaard	Standaard	2	2023
Takeda Pharmaceutical Co., Ltd. (Japan, 2024)	Duurzaamheid en goed bestuur	Thema's	Standaard	Goed	2	2024
Targa Resources Corp. (United States, 2021)	Focus op uitstoot, lozing en afval en relaties met de gemeenschap	Strategie en risico	Slecht	Slecht	4	2021
Target Corp. (United States, 2024)	Beheer van menselijk kapitaal	Thema's	Standaard	Slecht	1	2024
Tata Motors Passenger Vehicles Ltd. (India, 2024)	Opschaling van circulaire economieën	Thema's	Standaard	Standaard	1	2024
Tata Steel Ltd. (India, 2023)	Transitie naar netto nul	Thema's	Slecht	Slecht	2	2023
Telefónica SA (Spain, 2024)	Beheer van menselijk kapitaal	Thema's	Goed	Goed	1	2024
Telenor ASA (Norway, 2025)	Opschaling van circulaire economieën	Thema's	Standaard	Standaard	1	2025
Teleperformance SE (France, 2021)	Vrijheid van vereniging	Incidenten	Goed	Goed	4	2021
Tencent Holdings Ltd. (China, 2021)	Betrokkenheid bij entiteiten die mensenrechten schenden	Incidenten	Slecht	Slecht	2	2021
Tesco Plc (United Kingdom, 2024)	Beheer van menselijk kapitaal	Thema's	Goed	Goed	3	2024
Tesla, Inc. (United States, 2022)	Discriminatie en intimidatie	Incidenten	Standaard	Slecht	2	2022
Tesla, Inc. (United States, 2024)	Vrijheid van vereniging	Incidenten	Standaard	Slecht	0	2024
Tesla, Inc. (United States, 2024)	Opschaling van circulaire economieën	Thema's	Standaard	Slecht	1	2024
Texas Instruments Incorporated (United States, 2024)	Duurzaamheid en goed bestuur	Thema's	Standaard	Goed	2	2024
The Bidvest Group Ltd. (South Africa, 2020)	Focus op risicobeoordeling en ESG-rapportage	Strategie en risico	Goed	Goed	3	2020

Bedrijf	Kwestie	Focusgebied	Voortgang	Reactie	Mijlpalen	Sindsdien Verloofd
The Cigna Group (United States, 2025)	Mededingingsbeperkende praktijken	Incidenten	Standaard	Standaard	3	2025
The Goldman Sachs Group, Inc. (United States, 2024)	Duurzaamheid en goed bestuur	Thema's	Standaard	Standaard	1	2024
The Home Depot, Inc. (United States, 2024)	Beheer van menselijk kapitaal	Thema's	Standaard	Standaard	2	2024
The Kansai Electric Power Co., Inc. (Japan, 2020)	Focus op relaties met de gemeenschap	Strategie en risico	Standaard	Standaard	3	2020
The Kroger Co. (United States, 2022)	Biodiversiteit en natuurlijk kapitaal	Thema's	Standaard	Standaard	1	2022
The Middleby Corp. (United States, 2022)	Focus op CO2- en E&S-impact van producten en diensten	Strategie en risico	Standaard	Standaard	3	2022
The Mosaic Co. (United States, 2021)	Focus op E&S-impact van producten en diensten	Strategie en risico	Goed	Goed	3	2021
The Sherwin-Williams Co. (United States, 2025)	Focus op E&S-impact van producten en diensten	Strategie en risico	Goed	Standaard	4	2025
The Siam Cement Public Co. Ltd. (Thailand, 2023)	Transitie naar netto nul	Thema's	Slecht	Standaard	0	2023
The Toronto-Dominion Bank (Canada, 2024)	Witwassen	Incidenten	Goed	Goed	3	2024
The Walt Disney Co. (United States, 2024)	Beheer van menselijk kapitaal	Thema's	Slecht	Slecht	1	2024
The Williams Cos., Inc. (United States, 2023)	Transitie naar netto nul	Thema's	Standaard	Goed	1	2023
Thermo Fisher Scientific, Inc. (United States, 2021)	Betrokkenheid bij entiteiten die mensenrechten schenden	Incidenten	Standaard	Slecht	3	2021
THK Co. Ltd. (Japan, 2025)	Focus op menselijk kapitaal	Strategie en risico	Geen	Standaard	2	2025
Tianqi Lithium Corp. (China, 2025)	Mensenrechten en transitie	Thema's	Standaard	Standaard	2	2025
Tobu Railway Co., Ltd. (Japan, 2021)	Focus op ESG-rapportage	Strategie en risico	Standaard	Goed	3	2021
Tokyo Gas Co., Ltd. (Japan, 2022)	Focus op CO2-voetafdruk eigen activiteiten	Strategie en risico	Standaard	Goed	3	2022
TotalEnergies SE (France, 2023)	Controversieel project/controversiële projecten - gevolgen voor mensenrechten en milieu	Incidenten	Standaard	Standaard	3	2023

Bedrijf	Kwestie	Focusgebied	Voortgang	Reactie	Mijlpalen	Sindsdien Verloofd
TotalEnergies SE (France, 2023)	Transitie naar netto nul	Thema's	Standaard	Standaard	3	2023
Toyo Suisan Kaisha, Ltd. (Japan, 2021)	Focus op risicobeoordeling	Strategie en risico	Standaard	Standaard	0	2021
Toyota Motor Corp. (Japan, 2022)	Consumentenbelangen - bedrijfsethiek	Incidenten	Standaard	Standaard	3	2022
Toyota Motor Corp. (Japan, 2023)	Transitie naar netto nul	Thema's	Standaard	Standaard	2	2023
Trelleborg AB (Sweden, 2025)	Focus op CO2 en productgovernance	Strategie en risico	Standaard	Goed	3	2025
Tyson Foods, Inc. (United States, 2026)	Mededingingsbeperkende praktijken	Incidenten	Standaard	Standaard	3	2026
Tyson Foods, Inc. (United States, 2022)	Focus op bodemgebruik en biodiversiteit in de toeleveringsketen	Strategie en risico	Standaard	Standaard	3	2022
Tyson Foods, Inc. (United States, 2022)	Biodiversiteit en natuurlijk kapitaal	Thema's	Slecht	Standaard	0	2022
Uber Technologies, Inc. (United States, 2024)	Duurzaamheid en goed bestuur	Thema's	Standaard	Slecht	2	2024
UBS Group AG (Switzerland, 2023)	Bedrijfsethiek	Incidenten	Goed	Goed	4	2023
UBS Group AG (Switzerland, 2022)	Biodiversiteit en natuurlijk kapitaal	Thema's	Goed	Goed	1	2022
UGI Corp. (United States, 2020)	Focus op productgovernance	Strategie en risico	Standaard	Uitstekend	4	2020
Ultrapar Participaçoes SA (Brazil, 2011)	Focus op CO2-producten en -diensten	Strategie en risico	Goed	Uitstekend	4	2011
UltraTech Cement Ltd. (India, 2021)	Focus op CO2-voetafdruk eigen activiteiten	Strategie en risico	Uitstekend	Slecht	4	2021
Umicore SA (Belgium, 2025)	Mensenrechten en transitie	Thema's	Standaard	Goed	2	2025
Unilever Plc (United Kingdom, 2024)	Beheer van menselijk kapitaal	Thema's	Standaard	Slecht	2	2024
United Airlines Holdings, Inc. (United States, 2024)	Beheer van menselijk kapitaal	Thema's	Standaard	Standaard	2	2024
United Parcel Service, Inc. (United States, 2023)	Transitie naar netto nul	Thema's	Slecht	Standaard	1	2023
UnitedHealth Group, Inc. (United States, 2025)	Mededingingsbeperkende praktijken	Incidenten	Goed	Goed	2	2025

Bedrijf	Kwestie	Focusgebied	Voortgang	Reactie	Mijlpalen	Sindsdien Verloofd
UnitedHealth Group, Inc. (United States, 2024)	Privacy en beveiliging van gegevens	Incidenten	Goed	Goed	2	2024
UnitedHealth Group, Inc. (United States, 2024)	Beheer van menselijk kapitaal	Thema's	Standaard	Standaard	1	2024
Vale SA (Brazil, 2019)	Incident(en) met negatieve gevolgen voor milieu en mensenrechten	Incidenten	Goed	Uitstekend	4	2019
Vale SA (Brazil, 2012)	Focus op uitstoot, lozing en afval en relaties met de gemeenschap	Strategie en risico	Goed	Goed	5	2012
Vale SA (Brazil, 2025)	Mensenrechten en transitie	Thema's	Goed	Goed	3	2025
Valeo SE (France, 2024)	Opschaling van circulaire economieën	Thema's	Standaard	Goed	3	2024
Valero Energy Corp. (United States, 2023)	Transitie naar netto nul	Thema's	Standaard	Standaard	0	2023
Valmont Industries, Inc. (United States, 2021)	Focus op risicobeoordeling en ESG-rapportage	Strategie en risico	Uitstekend	Uitstekend	4	2021
Vår Energi ASA (Norway, 2026)	Focus op CO2 en uitstoot, lozing en afval	Strategie en risico	Goed	Standaard	4	2026
Vedanta Ltd. (India, 2018)	Relaties met de gemeenschap	Incidenten	Standaard	Slecht	3	2018
Vedanta Ltd. (India, 2018)	Focus op arbobeleid en uitstoot, lozing en afval	Strategie en risico	Standaard	Goed	4	2018
Veolia Environnement SA (France, 2023)	Transitie naar netto nul	Thema's	Goed	Standaard	3	2023
Vestas Wind Systems A/S (Denmark, 2025)	Mensenrechten en transitie	Thema's	Goed	Goed	3	2025
VINCI SA (France, 2023)	Transitie naar netto nul	Thema's	Slecht	Slecht	2	2023
Vistra Corp. (United States, 2023)	Transitie naar netto nul	Thema's	Goed	Goed	2	2023
Vodafone Group Plc (United Kingdom, 2024)	Beheer van menselijk kapitaal	Thema's	Goed	Goed	2	2024
voestalpine AG (Austria, 2023)	Transitie naar netto nul	Thema's	Standaard	Slecht	2	2023
Volkswagen AG (Germany, 2024)	Opschaling van circulaire economieën	Thema's	Standaard	Goed	3	2024
Wal-Mart de México SAB de CV (Mexico, 2024)	Beheer van menselijk kapitaal	Thema's	Standaard	Goed	2	2024
Walmart, Inc. (United States, 2022)	Biodiversiteit en natuurlijk kapitaal	Thema's	Standaard	Standaard	2	2022

Bedrijf	Kwestie	Focusgebied	Voortgang	Reactie	Mijlpalen	Sindsdien Verloofd
Walmart, Inc. (United States, 2023)	Transitie naar netto nul	Thema's	Standaard	Standaard	3	2023
Waste Management, Inc. (United States, 2023)	Transitie naar netto nul	Thema's	Goed	Goed	2	2023
Wheaton Precious Metals Corp. (Canada, 2025)	Mensenrechten en transitie	Thema's	Standaard	Standaard	3	2025
Whirlpool Corp. (United States, 2025)	Opschaling van circulaire economieën	Thema's	Standaard	Standaard	1	2025
Wilmar International Ltd. (Singapore, 2017)	Relaties met de gemeenschap - inheemse volkeren	Incidenten	Standaard	Standaard	5	2017
Woolworths Group Ltd. (Australia, 2022)	Biodiversiteit en natuurlijk kapitaal	Thema's	Standaard	Goed	2	2022
Xiaomi Corp. (China, 2025)	Opschaling van circulaire economieën	Thema's	Standaard	Goed	1	2025
Yara International ASA (Norway, 2023)	Transitie naar netto nul	Thema's	Standaard	Standaard	0	2023
Yuhan Corp. (South Korea, 2022)	Focus op ESG-rapportage	Strategie en risico	Goed	Standaard	3	2022
Yum! Brands, Inc. (United States, 2022)	Biodiversiteit en natuurlijk kapitaal	Thema's	Goed	Standaard	2	2022
Yunnan Baiyao Group Co., Ltd. (China, 2021)	Focus op productgovernance	Strategie en risico	Slecht	Geen	1	2021
Zensho Holdings Co., Ltd. (Japan, 2020)	Focus op productgovernance	Strategie en risico	Geen	Standaard	2	2020
Zhangzhou Pientzehuang Pharmaceutical Co., Ltd. (China, 2021)	Focus op risicobeoordeling en corporate governance	Strategie en risico	Slecht	Slecht	1	2021
Zoomlion Heavy Industry Science & Technology Co., Ltd. (China, 2021)	Focus op CO2 en productgovernance	Strategie en risico	Slecht	Geen	2	2021
Ørsted A/S (Denmark, 2025)	Mensenrechten en transitie	Thema's	Goed	Goed	3	2025